南京日報

本報登記證 內政部警字第三八〇九號 中宣部中字第二一六四號

電報掛號一二一二

社址 白下路八三號 ● 電話 二一五八三號

中華郵政掛號特准認爲新聞紙類

第三百九十二號

今日二大張售洋二分

今日提要

六中全會昨晨啓幕
汪委員兆銘被兇犯槍擊
馮玉祥由魯抵京
戴傳賢五日南下赴粵
亞軍利用夜襲挫義軍

第四屆中委第六次全會

昨晨九時舉行開幕

八時謁陵十時半開預備會議
推蔣于汪孫戴居丁爲主席團
今晨開第一次大會

第四屆中央執行委員第六次全體會議、業於昨（一）日在京正式開幕、參加中央委員、計一百一十餘人、晨八時全體委員謁陵、九時在中央大禮堂、行開會式、十時半接開預備會議、茲將開會各情分誌如下、

全體謁陵

全體中委於清晨七時起、先後到中山門外參加謁陵禮、計到中央執監委員蔣中正、汪兆銘、孫科、于右任、居正、林森、蔡元培、李煜瀛等八十餘人、（參加委員名單與預備會議同）、至八時正即宣告行禮、首奏樂、全體中委即入祭堂內、分排序立、由中央監委會常委林森主席、領導行禮如儀、並恭獻中執監會所備之花圈、靜默三分鐘後、即依次入靈寢內、瞻謁　總理遺容、俟復位、即禮畢、全體即就墓前攝影、乃分乘汽車入城、至中央黨部、出席開幕典禮、

開幕儀式

六中全會開幕式、於昨（一）日上午九時、在中央大禮堂舉行、禮堂佈置莊嚴、儀式隆重、至八時四十分、各中委均由陵墓謁陵畢、紛紛到達、齊至禮堂、前排中委席就坐（參加名單與預備會同）時、各機關觀禮代表、暨全體黨部工作人員均參加、禮堂幾無隙地、至九時正、奏樂開會、全體肅立、由常委汪兆銘主席、領導行禮如儀後、並即席致開會詞（詞另錄）、汪氏致詞、至爲懇切、約歷二十分鐘、即禮畢、奏樂散會、全體中委、均相率步出禮堂、齊往第一會議廳前攝影、

出席委員

開會式後、即接開預備會議、計出席委員蔣中正、孫科、戴傳賢、何應欽、陳果夫、葉楚傖、朱培德、吳鐵城、于右任、何成濬、王柏齡、邵元冲、朱家驊、張羣、劉峙、周啓剛、陳立夫、陳肇英、曾養甫、方覺慧、王伯羣、李文範、閻錫山、李烈鈞、柏文蔚、覃振、王法勤、陳公博、程潛、顧孟餘、經亨頤、甘乃光、居正、石瑛、劉守中、丁超五、張貞、孔祥熙、王正廷、周佛海、夏斗寅、楊杰、馬超俊、陳策、鄧家彥、茅祖權、李宗黃，白雲梯、張知本、傅汝霖、黃實、陳璧君、張人傑、林森、蔡元培、張繼、邵力子、李煜瀛、褚民誼、柳亞子、張學良、楊虎、洪陸東、張發奎、陳樹人、繆斌、張道藩、趙丕廉、余井塘、薛篤弼、焦易堂、苗培成、克興額、蕭吉珊、詹菊似、謝作民、陳布雷、黃季陸、梁寒操、錢大鈞、關素人、段錫朋、李任仁、鄭占南、曾仲鳴、崔廣秀、黃復生、羅家倫、張定璠、戴愧生、李敬齋、王祺、范予遂、曾擴情、王懋功、唐生智、陳慶雲、谷正綱、唐有壬、王陸一、黃紹雄、郭春濤、李福林、潘雲超、鄧青陽、李綺庵、鄧飛黃、孫鏡亞、蕭忠貞、紀亮、李次溫等一百十人、汪委員精衛、因受槍傷、未能出席、

預備會議

六中全會預備會議、於昨（一）晨十時三十分、在中央第一會議廳舉行、由委員于右任爲臨時主席、決議案如下、㊀推定全會主席團案、決議推蔣中正、汪兆銘、于右任、孫科、戴傳賢、丁惟汾、居正七委員、爲第六次全體會議主席團、㊁推定全會秘書長案、決議推葉委員楚傖爲第六次全體會議秘書長、㊂組織全會提案審查委員會案、決議提案審查委員會、分爲黨務、政治、軍事、經濟、教育五組、各組委員名單、由主席團決定、報告大會、㊃全會日期案、決議第六次全體會議日期、自本日起、共定爲五日、㊄關於提案討論程序、及截止日期案、決議一切提案、除主席團臨時提出外、概先交提案審查委員會審查後、送主席團商定提會、定於本月三日晚十二時截止收受提案等、㊅推派代表慰問汪委員兆銘案、決議推蔣中正、孔祥熙、葉楚傖三委員代表慰問、

召集經過

四屆中央執行委員、自去年十二月召開五中全會後、迄今已近一年、依照總章規定、中央全會、應每半年開會一次、至本年七月間、適因行政院長辭職事、中央爲集全體中委、共商中樞黨政起見、決召開六中全會、遂由八月一日第一八二次常會決議、定九月二十日舉行、迨九月初旬、中央復以當時勦匪軍事、尚未竟全功、各負有軍事責任之中委、不能離防來京出席、且五中全會時、曾定十一月十二日、舉行五全大會、爲使兩會得相銜接、共謀大計之便利、遂又於九月五日第一八七次常會決議、六中全會、展期於昨（十一月一日）日舉行、並以討論五全大會前一切預備事項、

致開會詞

四屆六中全會、汪院長致開會詞、原文如下、

各位同志、自從五中全會以後、因種種之關係、至今日才能開六中全會、各位委員、由各處來京出席、其人數之多、爲本屆紀錄所未有、在這一點、可以充分表出各位同志奮鬥之精神、這是極可欣慰的、

六中全會開會以後、緊接着就是五全大會、所以六中全會、是四全大會之結束、同時也是五全大會之開始、所以這一次的開會、共意義非常重要、

我們記得、四全大會開會的時候、正值國難嚴重、所以四全大會的口號、是「精誠團結、共赴國難」、四全大會之後、自一中全會以至今日、各位同志、都是本着「精誠團結、共赴國難」的意義、努力去做、我們固然不敢說我們的努力、已得有完滿的結果、但是歷次全會、都是照着這方針而進行的、如今五全大會開會期近了、國難嚴重、比之四全大會時候、有增無減、我們在這幾年當中、看見了各位同志的努力、其中如剿匪之努力、已得了極大之成績、其他建設、也得有若干成績、但還不能使我們得到滿意的安慰、就是因國難並未解除、而且更加嚴重、我們須要更加勞苦、更加努力、照着四全大會所定方針做去、並以之貢獻於五全大會、

自五中全會、以至今日、所有各種工作、在此次全會裏、當有詳細報告、恕不先述、今當開會之際、所能報告者、便是精誠團結之精神、永久不散、我們對於國難之痛心、增加了我們無限的努力、我們決心以無限的勇氣、來担負這責任、求謀國難之解除、我們盼望本此精神、及其決心、在此次全會裏、得到極有價值的討論、因而得到極有價值的決議、以見之實行、

會後全體攝影

（國際社攝）

第一次會

六中全會於昨（一）日開幕、舉行預備會議後、下午即休息半日、茲悉預備會議、曾決定今（二）日上午九時、即舉行第一次會議、祕書處已將開會通知、於昨（一）日下午送達全體委員、又全會主席團、亦定今（二）日上午八時、在第一會前集議一次、俾推定第一次大會主席、決定議事日程等項、

全會中委攝影時
汪委員被兇犯槍傷
汪共中三槍入院醫治并無危險
兇手孫鳳鳴及二從犯當場被捕

舉國矚目之六中全會、已於昨（一）晨九時、舉行莊嚴隆重之開幕典禮、詎典禮告成、全體中委攝影完畢時、突發生嚴重之暗殺案、致中央常委兼行政院長汪精衛先生、被兇手孫鳳鳴槍傷、實爲中央黨部空前未有之驚人兇案、各方均異常重視、兇手孫鳳鳴及助犯二人、均當場被捕、茲誌各情如次、

典禮畢全體攝影
◇暗殺案隨之發生◇

昨（一）晨九時、全體中委、在中央大禮堂、舉行六中全會開幕典禮、由汪委員主席、並致開幕詞、禮成後、全體中委、均赴第一會議廳門首攝影、攝影時、各中委分五排站立、汪與張譚、江、閻錫山、張學良、張繼諸委員、均列於第一排、攝影、於九時三十五分完畢、各委員即相繼返身、擬走入會場、詎兇徒即於此時、向汪院長開槍、大不幸而出人意料之事、即於此時發生、

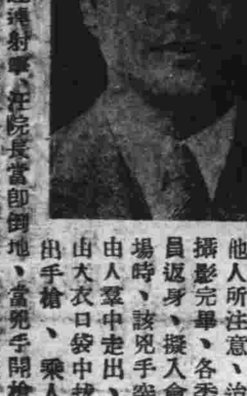

汪委員受傷倒地
◇兇手爲張繼所執◇

兇手孫鳳鳴衣西裝、並着夾大衣、當攝影時、偕其助犯二人、混雜於攝影機旁之觀衆中、並無若何異態、故未爲他人所注意、迨攝影完畢、各委員返身、擬入會場時、該兇手突由人羣中走出、由大衣口袋中拔出手槍、乘人不備、向汪院長連連射擊、汪院長當即倒地、當兇手開槍時、立於汪院長旁之中委張繼氏、立即馳至兇手背後、將其攔腰緊抱、然兇手仍無目標、亂放數槍、前後共約七八槍之多、此時張學良氏、亦已奔至兇手前、舉足將其踢倒、汪院長之衛士、亦舉槍向其開放一槍、兇手當即倒地、而立於兇手後之二助犯、立即奔跑、但卒爲警衛所執、

汪委員送院醫治
◇傷勢並不甚嚴重◇

當汪院長受傷倒地時、已步入門內之蔣委員長、因聞槍聲、由門內奔出、見狀立即趨前、將汪院長扶起、並由各委員協助、抬至會議室內、一面立即用電話通知中央醫院、該院院長劉瑞恒、及外科主任沈克非、聞警立即率救護車馳至中央黨部、當將汪院長傷處稍加包紮、使其仰臥救護床上、由蔣委員長及孔祥熙、褚民誼、陳樹人、汪夫人陳璧君等、抬上救護車、送至中央醫院醫治、蔣委員長及陳璧君、並親自伴送前往、蔣委員長旋即仍回中央黨部、出席會議、聞汪院長傷勢、尚不甚嚴重、（傷勢另錄中央醫院診察紀錄）、兇手孫鳳鳴被擊後、亦車送中央醫院醫治、俾能審訊口供、除汪院長外、中央要人中、未有他人受傷、僅工友一人腿部遭一流彈、尚無大礙、

肇事後混亂情形（國際社攝）

兇手孫鳳鳴捕獲
◇事後即戒嚴搜查◇

當事變發生時、全場一度稍起紛亂、但秩序立即平復、在中央黨部担任警衛之警察、立時全體出動、施行戒嚴、並斷絕交通、加以搜查、警察廳長陳焯、憲兵司令谷正倫、均親臨指揮搜查、至下午一時許、始告完畢、當經續捕嫌疑犯數人、大會預備會、則仍於十時半開會、主席于右任並致詞表示遺憾、張繼氏亦將目擊兇手行兇、及捕獲經過詳細報告、出席各委員、對此不幸事件、均異常痛心、散會後、均赴醫院探視、查兇手孫鳳鳴係本京晨光通訊社之外勤記者、年二十餘歲、於前（三十一）日曾向中央黨部新聞記者招待處、領得六十三號出入證、未有人疑其會作此不法之事、當事變發生時、憲警立即馳往該社、包圍搜查、現在孫鳳鳴已送醫院、助犯嫌疑犯等、均已拘押、將嚴加鞫訊、並行兇之動機與背景、須待嚴訊後、始能明悉云、

刺汪兇犯係共匪
◇陳焯談審問經過◇

關於汪院長被刺事、據警察廳長陳焯對記者談話云、本案兇犯孫鳳鳴、業經本廳審問、據供係安徽滁州東門外人、年三十二歲、曾充十九路軍排長、福建十二師混成團機槍連連長、來京業已年餘、充任晨光通訊社記者、與該社社長胡雲卿、總編輯賀坡光等、謀刺汪院長、籌畫已久、行刺左輪手槍、

（下轉第二版）

（用晨光社記者名義今晨在中央黨部行刺汪院長之兇手孫鳳鳴）（國際社）

平軍分會
再申睦鄰令
嚴查妨礙中日邦交團體
香河事件仍迷離

（北平一日電）中日邦交、自本年六月十日、國府頒布睦鄰令後、關係已漸臻好轉、邇來謠諑繁興、人心浮動、軍分會甚爲注意、又已通令各軍政機關、嚴加偵查取締、原文探錄如下、查取締妨礙中日兩國邦交之團體、迭經令行遵照、此項團體、現時是否尚有變名易形、潛伏存在、繼續活動者、仰即嚴行偵查、如查有存在確據者、應即嚴加取締、以重邦交、

（北平一日電）香河事件、經商震派員會同民政廳視察員王潤生前往處理、因變民首領武義亭、安厚齋、均離縣城他去、無人負責接洽、故截至一日止、平方面未得具體解決消息、目下城內情況、已漸恢復、商舖大半開業、惟縣政則無人主持、薊密區保安隊、仍在大廠待命云、

政院臨時會議決議
嚴緝刺汪兇犯
并電各省告知事變經過
任命于學忠爲甘省主席

行政院於昨日下午三時、開臨時會議、出席孔祥熙、何應欽、陳紹寬、王世杰、朱家驊、陳樹人、列席彭學沛、馬超俊、陶履謙、徐謨、鄒琳、劉維熾、段錫朋、俞飛鵬、趙丕廉、主席副院長孔祥熙、茲將討論要案探錄於後、（一）決議、全體赴中央醫院、慰問汪院長、（二）決議、令內政部軍政部、首都警察廳、憲兵司令部、嚴緝兇手、（三）決議、令首都警察廳、憲兵司令部、於中央開會期間、特別注意警衛、（四）決議、電各省市政府、告知今晨不幸事件經過、（五）決議、駐甘綏靖主任朱紹良、專任軍職、應免甘肅省政府委員兼主席職務、任命于學忠爲甘肅省政府委員兼主席、

國際現勢・文藝・學術半月刊

時事類編

第三卷　第十九期　民國二十四年十一月一日出版

本期目錄

世界論壇
歐洲國聯與阿比西尼亞……聞桌季刊
英國與歐洲……捷爾頓
默索里尼與歐洲新情勢……鈴木東民
戰時動員下的意大利經濟……有澤廣巳
美國與復興法案的終結……瓦爾加
蘇聯的公民教育……巴黎月報
國際時事漫畫（十幅）

學術論著
社會學能成爲科學嗎……赫胥黎
經濟理論與政治理論的連鎖……柯爾
恩格斯與科學……白納爾
亞當與夏娃的神話……拉法格
科學新聞（二則）

人物評傳
史太亨傑傳……勞格蕭

文藝
俄國文學的新精神（讀完）……斯老列門
鋃扣鑽的事件……高爾基
文壇消息（五則）

零售每冊大洋一角五分　預定全年二十四冊三元二角

總發行處 南京總理陵園體育場路 中山文化教育館發行處
總代售處 上海四馬路三二四號 上海雜誌公司
本京各書店均有代售

精誠團結一致
馮玉祥昨乘車抵京
各要人紛往歡迎情況熱烈
布衣麤服不失儉樸

中委馮玉祥、因離京已寒暑數易、現以中央召開六中全會、及五全大會、於昨午十時半由泰安乘津浦路局特備專車抵京、到浦口車站迎接者、有何應欽、張繼、朱培德、李烈鈞、唐生智、張羣、何成濬、覃振、柏文蔚、薛篤弼、曹浩森、谷正倫、梁寒操、王陸一、呂超、及各軍政機關代表等百餘人、情況至爲熱烈、車站附近、及兩岸輪渡碼頭、戒備異常嚴密、專車駛靠月台後、馮氏遂於歡迎聲中、持手杖下車、身穿藍布棉短襖褲、腰繫藍布帶、足着藍布襪、青布鞋、頭戴黑布便帽、蓋馮氏仍保持其向來之樸素美德也、馮氏面容已見蒼老、惟精神甚佳、與各歡迎人員一一握手後、即步出車站、登澄平輪渡江、旋與何部長同乘汽車進城、訪晤蔣委員長、并至陵園新村蔣邸休息、午餐後、驅車分訪中央各要人、并於三時許至中央醫院探視汪院長傷勢、記者適遇之於中央醫院、承告以今日因事甚忙、允約期暢談、山東省政府駐京辦事處、已在陵園新村韓主席復榘私邸、爲馮氏備妥下榻之所、

馮玉祥先生抵浦口情形

劉蘆隱因事留滬
黃季陸等昨抵京
當赴陵園參加謁陵典禮
據談李陳北來尚無確訊

西南出席六中全會委員劉蘆隱、崔廣秀、詹菊似、李任仁、鄧青陽、李綺庵等一行六人、於上月二十八日抵滬後、即在滬會晤各中委交換意見、茲爲參加昨晨六中全會之開幕禮、除劉蘆隱一人因事留滬外、餘均於三十一日夜偕同中委吳鐵城、黃紹雄、黃季陸等、聯袂搭十一時夜快車由滬來京、于昨晨七時到達下關車站下車後、各委即同乘汽車入城、逕至旅邸休息、八時同赴總理陵園、參加全體中委謁陵禮、記者先後晤黃季陸及鄧青陽二氏、據談、「本人等北來參加六中全會、抵滬後、適孫院長孔部長時亦在滬、故即留滬會晤各中委、交換意見、此次西南提案、係各委聯署提出、業經送呈六中全會、中央此次舉行五全大會、曾電邀李宗仁、陳濟棠諸先生、來京出席、但李等是否決定北來、此時尚未有確訊、本人等俟全會閉幕後、即行南赴」云云、

(上接第一版)

係由胡雲卿給與、所佩中央黨部六十三號新聞記者出入證、係賀坡光設法取來等語、查晨光通訊社、係去年十月間由胡雲卿等聲請市社會局登記、本設望鶴亭二號、旋移至陵家巷二十號、本案發生後、本廳當派員警馳往該社搜捕餘黨、則該社內所有人員、已於事發前潛逃無蹤、所有文件、亦均焚燬於灶前、惟檢得案上留函一件、函面寫「留交來人們」五字、箋上寫「本社之事、與郭智謀、吳璜、周希齡三君、毫無關係、特此聲明」等語、至當場截獲行兇手槍、係西班牙出品、六響左輪手槍、槍碼八六七九號、據兇犯供、買自上海、子彈六粒、已悉發無存、輪上留有彈壳五枚、又兇犯所佩記者出入證、係由郭智謀介紹、與吳璜、周希齡、因得向中央黨部取得者、據目前偵查、所得該犯等蓄意行刺之目的、初不在汪院長一人、而事前事後、布置周密、似爲共產黨匪無疑、現已嚴密偵緝餘黨、俾獲盡依法懲治、至本日所獲嫌疑犯十餘人、一部份係在中央黨部發生事故時、形色倉皇、不聽警察阻止行動者、一部份係昨(一日)長謁陵下山時、先後追蹤蔣委員長形跡可疑、由侍衛副官記明彼等乘車號碼、於發生事故後、通傳扣留者、現得詳悉訊問、以期水落石出云、

中央已通告放假
◇出入證一概無效◇

不幸事件發生後、常務委員、即決定六中全會及五全大會期間、中央黨部暫行放假、並由祕書處通告如下、「奉常務委員諭、本黨部工作人員、除六中全會及五全大會祕書處有任務者外、其餘經檢查後、在全會及大會開會期間、一律放假、平時出入證、一概無效等因、特此通告、中央祕書處」、

因出席全會報告工作
戴傳賢改五日南下
馬超俊同行黃紹雄決定不去
外傳消極非事實

考試院長戴傳賢、京市長馬超俊、爲傳達中央意旨、受中央諸同志之推派、擬赴粵一行、原定昨晚赴滬、乘二日之輪船南下、旋因出席全會、展緩成行、記者昨謁戴院長、詢以行期、據談、「本人此次承中央諸同志之意旨、將與馬超俊同志一行、原定昨(即一日)晚赴滬、乘二日之輪船南下、茲因出席六中全會、報告考試院七年來之工作、故將行期展緩、大約乘二日以後南下之輪船赴粵、「按赴粵船期、最近改爲五日之亞洲皇后號、馬超俊同志決同行、滬電謂浙主席黃紹雄同行、赴粵之說、本人不會與聞」、記者復詢以外傳院長消極說、是否確實、戴氏即答記者謂、「本人素即好佛、故暇時愛讀佛經、並研究佛學、但不能謂研究好佛者、即爲消極、不過本人忝長考院業已七年、每以無所樹建爲苦耳、最後與記者談及政局、戴氏極感興趣云、「目前國勢雖極艱困、然以各方之精誠團結、國家前途頓呈欣欣向榮之象、本人素即相信、一國之盛衰決非偶然、倘國人皆能發奮圖强、復興之期可待」云云、言下頗露愉快之色、

蕭匪克確被擊斃
川新任三軍長宣誓就職
閩浙贛商定會剿

(長沙一日電)四路總部電告、據僞五二團投誠兵稱、蕭匪克、確於八月間擊斃、(成都一日電)新任二十一軍長唐式遵在潼川、二十三軍長潘文華在名宿、四四軍長王纘緒在廣漢軍次、一日晨分別宣誓就新職、並電呈中央備案、各軍所轄部隊、計二十一軍轄饒國華、范紹增、彭觀李三師、二十三軍轄楊啟文、陳萬仞兩師、及穆銀洲部、四四軍轄郭昌明、廖震兩師、暨陳蘭亭部、郭昌明係由建勵長調任、師長亦於一日晨在新部宣誓就職、

汪委員共中三彈
◇醫院報告無大礙◇

汪院長被兇手槍傷送入中央醫院後、即入二樓二五一號房間、中央委員於預備會議散會後、均驅車赴院慰問、但祇大會推定前往慰問之代表、蔣委員長及孔祥熙二人、進入室內、向汪院長深致慰問、汪院長欲與蔣孔兩氏、稍作談話、但蔣孔二氏恐傷汪院長之神、當請靜養休息、旋即辭出、據褚民誼氏於下午一時三十五分在院、告中央社記者稱、汪院長傷勢已驗明、僅背肋骨彈傷一處、須待下午詳細檢驗、再施手術、頃間醫生診察汪院長體溫爲三十七度六、脈搏每分鐘八十八次、汪夫人及男女公子、暨曾仲鳴等、均在院隨侍、汪院長精神極佳、言語如常、頻謂「余傷勢不要緊、不要慌」云云、又據中央醫院院長劉瑞恆及褚民誼二氏、於診查汪院長傷勢後、共同簽名發表受傷情形如下、「汪院長共中三槍、一槍中左頰、一槍中左臂、一槍中背肋骨上、到醫院後、據醫生以愛克司光檢查頰上之傷彈未入骨、彈尚在皮骨外、左臂之傷子彈已出、未傷及骨與脈管神經、至背肋骨之傷、愛克司光尚未發見子彈所在、因汪院長需要休息、故擬下午再行檢查、目下汪院長精神尚佳、說話清晰、惟覺背脊作痛、左眼皮下浮腫、據中央醫院醫生聲稱、各傷當無大礙、

兇犯押解警察廳
◇各機關今晨會審◇

狙擊汪院長之兇犯、被警士當場拘捕者、爲主犯孫鳳鳴、及從犯二人、嫌疑犯四人、除孫鳳鳴、因被槍擊、送醫究治外、其餘六人、均解赴警察廳、將由黨政軍警各機關主要長官、於今(二)晨嚴密鞫訊、孫鳳鳴係本京晨光通訊社記者、當事變發生時、警察廳立即派警士赴陵家巷一十三號該社社址搜查、但該社已杳無一人、僅在該社廚房土灶中、發現許多焚燬文件之痕跡、及殘餘紙片、並在辦公室中、抄獲社稿及文件多件、經帶廳研究、又中央黨部、此次對新聞記者出入、事前規定辦法、較往次爲嚴、新聞記者領出入證時、須備照片兩張、該犯曾於前(三十)日往領證、但以手續不全、未會發給、昨(一)晨該犯備就正式公函、及照片後、始行發給、九時行開幕式時、凡新聞記者入場、均須簽名、并對驗照片、故該犯未入禮堂、萬不料其蓄意行兇、竟於中委攝影時、作此令人痛憤之不法事件云、

對調整委員會
我國建議之復文
各國亦有復文致國聯

(日內瓦三十一日電)國聯會祕書長茲代表根據盟約第十六條而組織之調整委員會、將下列文件轉達會員國各政府、

中國駐國聯辦事處處長於十月二十五日函復國聯會祕書長謂、接准第一五七號第一六四號來照、關於建議(一)禁止軍火對義輸出及建議(二)對義經濟制裁、中國政府、業經命令主管機關、採取必要步驟、實施調整委員會(一)(二)兩次建議、關於建議(一)中國既無軍械軍火對外輸出、亦未制成任何條例禁止軍械軍火輸入轉輸或經過亞比西尼亞、中國政府、自毋須依照建議(二)第一項之規定、有所動作、胡世澤署、各國亦有復文致國聯云、

英國駐華大使
賈德幹昨晨抵京
將訪我外交當局有所接洽
丹使館由平南遷

英國駐華大使賈德幹、於上月由平來京轉滬會晤該國特派來華之經濟專使李滋羅斯、洽商要公、在滬勾留旬日、刻已事畢、於前晚由滬乘車入京、於昨晨七時抵此、旋即返大使館辦事處休息、茲悉賈使將於日內訪謁我外交當局接洽一切、然後再定期北上、主持館務、至羅斯是否來京謁見我當局、刻尚未決定云、

丹麥政府以各國駐華使節、均先後昇格、而使館復多已在京設立辦事處、或更有準備正式遷京、刻該政府爲便於接近我國外交當局起見、特令該國駐華公使歐斯浩、先將該使館先行由平遷滬、俾便辦事續捷云、

中央要人極憤慨
◇赴中央醫院慰問◇

汪院長不幸被兇犯孫鳳鳴狙擊後、中央各要人、對此事、莫不憤慨異常、蔣委員長、居正、于右任等、及閻錫山、張學良、孫科、戴季陶、全體在京中委、暨各機關長官、均先後赴院慰問、昨(一)日甫行抵京之馮玉祥得訊後、亦立即赴院探視、各省市及海外來京出席五全大會之代表、亦皆痛心疾首、紛紛赴院探詢汪院長病狀、據悉、兇犯所用之手槍、係四寸勃朗林、且藥力不足、故汪院長雖中三彈、但均非要害、傷勢並不嚴重、下午亦毫無變化、除由中央醫院診治外、並派機赴滬、迎接骨科專家牛惠霖、於下午三時來京、協助參治、汪院長背肋所中之彈、於下午三時許、已用愛克司驗出、四時許即用手術、將槍彈取出、據醫生言、汪院長政躬、決不致發生危險、

兇手昨拒絕喂藥
◇乃用強制法灌飲◇

又兇手孫鳳鳴、自送入中央醫院醫治後、醫生喂以藥物、詎該犯將齒門咬緊、堅拒不食、乃用強制法灌飲、汪院長自受傷送入中央醫院後、蔣委員長、閻錫山、馮玉祥、李烈鈞及全體中委、各軍政機關首領、均親往該院慰問、

沛市城水急
又遇暴雨
被淹三分之二

(徐州一日電)沛縣電話、三十一日夜風雨頗急、沛城受黃流包圍、土圩多處坍陷、危急萬狀、一日仍細雨濛濛、護城民夫、冒雨搶修、現城外水位、高於城內、勢將衝破土城、全縣有陸沉之危、(徐州一日電)沛縣電話、最近全沛面積、淹沒達三分之二、計一區盡被漂沒、二區只餘兩鄉、高小湖決潰、水漫六十里、六區亦全被淹、七區所餘無幾、災區逐漸擴大、災民奔逃無處、待救情切、

我方對日抗議
已準備分別答復

(北平一日電)關於日方抗議取締祕密組織事、我方已準備分別答覆、大意除聲明遵照中央睦鄰命令外、并允對不法組織隨時查辦、(天津一日電)殷汝耕一日晨、由平來津、當晚返唐、定三日在唐召開灤榆區冬防會議、

海外得訊咸震驚
◇各大使均致慰問◇

(柏林一日國民海通電)此間官場、聞中國政府行政院長汪精衛遇刺消息、深爲震動、據政界指陳汪氏、對德國年來埋頭苦幹、與困難環境、奮鬬之精神、造寄同情、至足感佩、按汪氏數年、前會遊柏林、故此間友好甚多云、(又)美國駐華大使館、聞悉汪院長被兇手刺傷後、特於昨(一)日下午、向外交部致慰問、并表示對於汪院長之情狀、深爲關切、又俄日德義各大使亦親自或派員至外部慰問云、(倫敦一日路透電)今晚英國各報、皆以大字登載中國行政院長汪精衛遇刺之消息、凡與中國有關之各界聞之、咸深震駭、並一致稱讚汪氏爲國宣勞、當此國勢危急之秋、汪氏乃中國不易多得之重要人物、深盼其早日痊愈云、白金漢宮、與外部得報後、即表示深切注意、國聯同志會會長薛西爾、于訪員訪問時、表示深切同情、及汪氏速愈之希望、其嘗曰余雖不識汪氏、但凡知中國者、皆承認汪君之價值、中國在此艱難之時期、不可無此人也、

汪面頰彈已取出
◇經過良好無變態◇

汪院長傷勢、經中央醫院外科主任沈克非、醫生及院長劉瑞恆、主持醫治、於昨(一)日下午三時、用愛克司光照出、左頰及背肋骨兩鎗彈所在處、背肋骨一彈、嵌入骨內、深約數分四時許、由沈醫生施用手術、已將左頰彈取出、施用手術時、汪院長因體力孱健、不欲施用麻藥、但因開刀傷口長約寸許、故而部略現紅腫、背肋一彈、因嵌在兩肋骨之間、一時不易取出、但並無大礙、據醫生言、將來縱不取出、亦無關係、五時後手術完竣、汪院長精神仍極良好、并略進水菓、據今晚十時所得醫生報告、汪院長體溫及脈搏、仍與入院時相同、毫無變化、又前傳上海牛惠霖醫生、已來京參治說、頃悉係誤傳、蔣委員長中央葉祕書長、及張副司令學良、昨晚八時、復赴探視汪氏、

國府發表
減刑案令

國民政府昨(一)日明令云、司法院呈據司法行政部轉據河北山東江西各高等法院首席檢察官呈、爲監犯羅超氏、前於民國十八年八月、因犯預謀殺人罪、經判決確定、處無期徒刑、監犯魏志高、因犯殺人及强盜罪、經判決確定、執行無期徒刑、監犯許小合、因犯預謀殺人罪、經判決確定、處無期徒刑、監犯徐彩雲、前於民國二十一年四月、因犯預謀殺人罪、經判決確定、處無期徒刑、惟查各該犯犯罪時之年齡、均尚未滿十八歲、依照新刑法施行法第五條之規定、轉請准予減刑等語、茲依中華民國訓政時期約法第六十八條之規定、宣告將該犯魏志高、原執行之無期徒刑、減爲執行有期徒刑十二年、該犯羅超氏、許小合、徐彩雲三名、原處之無期徒刑、各減爲執行有期徒刑十年、以昭矜恤、此令、

顧祝同等
飛抵重慶
主持行營成立事宜

(重慶一日電)委員長行營一日成立、辦公主任顧祝同、一日晨離蓉、乘中航公司巨型機飛渝、主持一切、同來者賀國光、韓德勤、陳振先、盧旭文等一行十餘人、此間各軍政機關長官、事前聞訊、均赴機場歡迎、巨型機於九時抵機場、顧氏下機後、即登車赴行營巡視一週、旋赴行轅休息、午餐後、復到行營辦公、並接見孫元良等、贛鄂豫皖服務人員、連日已紛紛到渝工作、經理處長熊仲韜、亦於一日晨乘輪抵渝、

時人行踪

蔣作賓(上海一日電)蔣作賓定二日晨抵滬、當日入京、

陳儀(福州一日電)陳儀定五日飛滬、轉京出席五全大會、三星期後返閩、

宋子文(上海一日電)宋子文語記者、因此間中國銀行行務羈身、不克入京、已電六中全會請假、

許崇智(上海一日電)許崇智一日下午十一時夜車晉京、

孔祥熙、吳鐵城、楊德昭、劉維熾、徐堪、鄒琳、昨(一)晚夜車由京去滬、吳稚暉、昨晚由滬抵京、

迦諾(上海一日電)美國副總統迦諾、率領議員團九十七人、定二日晨過滬、吳鐵城派俞鴻鈞代表歡迎、迦氏留滬一日、即赴菲、

首都大戲院今天獻映

二時半　五時半　八時半

注意、明日上午十時半開映全運會影片、早場上下一律二角

所向無敵撑竿跳大王 符保盧 主演

●風和雨的叫吼!
●生與死的合奏!
●血和汗的交流!
●人與海的搏鬥!

全部有聲對白歌唱

◀王斌導演天一公司出品▶

陸上稱雄的健兒
海上呼霸的鬥士

他恨念衝動去殺人、理性不能御制、飢餓逼迫出賣肉體、環境又不能容恕、幾千年來被挖壓的怨火、一朝爆發、結果、仍是鐵索瑯鐺。

極度奮發
絕頂緊張

印有「都市風光」精美歌譜、承索附郵半分即寄

亞軍利用夜襲戰略 義使遭受非常損失

義軍向唐納基爾省前進極緩 南路戰事轉趨沉寂

（阿京一日國民海通電）據此間以前所得零碎報告、自戰事發生以來、意國軍隊犧牲者不下數千人、而病死者亦大約相等、據最後所得北路前線報告、意國向馬爾及唐納基爾省前進之軍隊進展極爲緩慢、阿軍方面則利用夜襲以制敵軍活動、據此間確稱阿軍此種戰略、已使意軍遭受非常嚴重之損失、而彼等復受山地艱險之阻礙、與缺乏飲料之困難、大有無法施展之感、至於南路方面轉趨沉寂本日並無消息傳來云、

（阿京三十一日國民海通電）由意國正規軍及土著軍各半配合之軍隊一萬五千餘人、正向唐納基爾方面進行、企圖奪佔該處泉水、但悉被當地野蠻部落在井中加鹽質、不能汲飲矣、意軍現從孟加里東向移動、並在阿里山與阿杜亞之間開闢道路以利行軍云、

奧加丹前線發生劇戰

（亞京三十一日哈瓦斯電）據私人方面息、近日來奧加丹前線數處地方發生劇戰、維魯亞附近亞軍遭受猛攻、未能得手、是役中亞軍司令克美爾陣亡、其餘死傷者三千五百人、義軍戰壕構築甚爲堅固、亞軍英勇抵抗、戰事甚爲猛烈、

亞兵困擾茅薩里義軍

（亞京卅一日路透電）今日此間發表公報稱、沃薩省茅薩里山南面境內之義軍、現爲亞比西尼亞各部落小隊戰士所困擾、夜間尤甚、狄達境有義兵一縱隊、運送粮食、與其他軍需爲韓那基爾部落所攻、擊死十五人、失駱駝廿五頭

亞軍指揮阿白特陣亡

（巴黎三十一日路透電）今日此間某報接亞京訪員電稱、亞軍於奧加丹陣線、近今戰事中死傷三千五百人、維魯亞四周之戰事異常劇烈、亞軍卒未能奪有之該境、亞軍抵拒武裝精利之敵軍、異常勇敢、其指揮阿白特基馬爾、聞已陣亡、

阿否認意報所載消息

（阿京一日國民海通電）意報所載馬加洛城已被意軍飛機炸毀之說、已經阿政府正式否認、據稱僅有意國飛機數架、飛過該城、擲投炸彈數枚而去、實際上並無若何損失、至其所稱伐潘阿岸兵工廠、亦被炸毀之說更屬無稽、蓋阿國並無軍械廠一所、具徵所傳種種悉屬揑造云、

英外相進行外交談判

（日內瓦三十一日國民海通電）國聯制裁委員會、本日午後七時舉行公開會議、僅十分鐘即畢、並未成立任何決議、英國代表團宣稱英外相賀爾、定明晨抵此、將於星期六晚間返國、故日內瓦談判不過數日時間耳、但各小組委員會工作、勢將延長、蓋因實施制裁各國互相援助問題、極爲困難、必須從長計議、始有結果云、

法財兩股員會昨開會

（日內瓦三十一日哈瓦斯電）十八國小組委員會、午後繼續開會、議決委託法律及財政兩股員會、研究各國關於禁運軍火及財政制裁兩項之復文、各該股員會、定明日開會、小組委員會、嗣乃對於各國與義國前訂購貨契約、尚未履行之部分、是否亦適用制裁之一問題、繼續加以討論、當經決定、由經濟制裁股員會、就各國情形、分別加以研究、

英國代表艾登業已抵此、但法總揆賴伐爾、係於本日晚間由巴黎動身、英外相賀爾與意代表阿樂錫三人、均將於明日方可到達、據意國方面確稱、阿樂錫此次前來、係應國聯同事之邀、如果此言屬實、則其目的、係在討論將向乘索里尼提出之建議、本日十八國委員會開會約兩小時始畢、關於是否自十月十九日起、即認爲停止合同效力時期之問題、猶未獲得具體決定、此外關於清賬協定、亦未成立決議、截至本在同意實施軍火禁令者、已達四十五國、贊成實行借款抵制者、已達四十三國、贊成實行其他經濟制裁辦法者、共計四十二國、至於非會員國被請對制裁問題表明態度者、共計十國、但已答復者、僅美國一國云、

制裁即將實施 調整委員會開會

攷慮各國對義計劃報告

（日內瓦一日路透電）處理對義制裁問題之各小組會、今晨將在此集議、衆料軍火禁令與財政制裁之實施、不致有何延擱、惟處理契約與清算合同之小組會、則遭遇若干困難、昨日十八人委員會開會時、羅馬尼亞代表聲稱、義國欠羅國之貨款頗鉅、非至此難題解決後、渠不能依允制裁實施之日期云、惟關於必須義國償付之欠款問題、或可獲有妥洽、今日或明日可決定經濟制裁之實施日期、

（日內瓦三十一日路透電）制裁調整委員會、今日重行集議、考慮關於會員國所對義計劃之報告書、內稱現有五十國贊同實施禁止軍火輸義之建議、四十七國贊同禁止財政放款之建議、委員會考慮該報告書後、決議俟十八人委員會決定實施對義制裁日期後再行集議、

制裁會祕密集議

（日內瓦三十一日哈瓦斯電）國聯十八國委員會、本日上午十一時舉行祕密會議、對制裁問題、作最後決定、隨於午後四時舉行公開會議、所有國聯會員國代表、幾全體出席、此間一般印像、以爲此次開會必將延至數日之久、同時並將進行討論解決爭端本身問題之可能性、

美赫勒那發生劇烈地震

（美國赫勒那三十一日路透電）此間在過去半月內共地震五百六十五次、今日午後地震尤烈、居民紛紛逃至城外、氣候頗寒、其狀殊可憐也、受傷入醫院[illegible]者數十人、壓死一人、

雅典附近

農民入城遊行 盼望廢帝復位

（雅典一日國民海通電）希臘首都附近各縣農民、昨日結隊入城遊行、表示盼望喬治廢帝返國復位、前總理查爾達理斯在某旅館陽台向農民羣衆發表演說稱、素得人民信任之人民黨、決將擁護國王、但希臘今後之國王、非任何一黨一派之國王、而係整個國家之君主云、查氏對解散國會頗不贊成、渠稱國王亦將維護憲法云、農民羣衆旋乃開往法廣場熱烈歡呼、向首都市長致敬云、

英閣改組時 艾登將改任海相

（倫敦一日哈瓦斯電）新聞記事報、由巴黎方面獲悉、一俟英國總選舉完了、內閣改組時、現任專管國聯事務之不管部大臣艾登將卸去現職、改任海軍大臣、或自治領大臣、又說艾氏將任陸軍大臣

義相墨索里尼 向北美人民演說

對判定義爲侵略國不解 現態度已失常

（羅馬一日哈瓦斯電）義相墨索里尼、昨向北美洲人民發表播音演說、謂義國主張理由充足、當爲北美人所承認、前在各國法學家、曾欲爲侵略國下一定義、無如徒有提案、未有成議、今者國聯乃竟然指義國爲侵略國、並通過對義實施制裁之決議案、解決爭端而乞靈于制裁、此在國聯史上實未有所聞、溯當爭端未開之先、世界各國孰有繫念亞比西尼亞之國運者、有之其准與亞國訂有條約以保障自國利益割分亞國爲若干勢力範圍之國家乎、今義國僅用友好態度、要求從前所訂之條約、爲英法兩國所利頓、而歷時已久者、推及義國俾得同享其利、乃世界惶懼之呼聲即隨之而起、而其結果竟判定義國爲侵略國、此固義國所百思不得其解者也、

（羅馬三十一日國民海通電）意大利學生住宅區本日舉行開幕典禮、乘索里尼首相親臨訓詞、對國際政局頗多論列、據目擊者談首相發言時怒氣頻發、大異常態、故各方印像特別深刻、蓋是日參與典禮者、除政府官吏、市政當局、及科學界人士外、尚有外交團代表在也、首相述及該住宅區開放之意義時、宣稱宿舍落成正值意國士兵作文化前鋒之際、彼等正向成功之途邁進云、

首相言至此、受感情激動、繼謂「吾人此時愼勿忘世界豪富、欲以聯合力量、制止法西斯黨員之前進、余敢斷言彼等此舉必歸失敗、吾人須知對意經濟制裁乃人類歷史上久已認爲最卑劣之手段、千秋百世之後、如有回憶及此者、必將赧顏自愧、吾人應鄭重聲明、吾人決以不屈不撓自爲主宰之精神、與勇氣應付橫逆」云、參加典禮之學生、鼓掌歡呼、達數分鐘之久、此間對首相宣言、認爲具有重大政治意義、蓋不啻坦白表示、乘索里尼確有繼續進行已往政策之決心云、

■駐京總批發處■
●建康路黑廊巷望鶴樓一號●
大康洋貨莊

倪光和律師受任中華池盆浴堂常年法律顧問啓事

茲受上開當事人之聘如有侵害該池一切法益本律師當盡依法保障之責 該池地址大行宮 電話官房二三一九四 事務所 西華門頭條巷春和里一號 電話二二五八一六六四

首都湘大旅業社減價啓事

本社開設有年、所有房間寬敞、定價低廉、並附設食堂、包辦酒席、交通便利、夜晚小吃、應時俱有、諸凡設備、招待盡善、歷蒙各界顧客、許茲爲酬答顧客、並圖久遠、以優待各界起見、特自十一月一日起、房金減半、旅客自便、特此減價、茶水一併在內、特別克己、包月尤爲特別克己、惠顧賞臨、聽客自便

▲地址 國府路東首黃家塘 ▲電話 二三九二五

（港）（粵）（著）（名）哲學專家吳劍秋標準論相

「標準哲理論相」「來人不要開口」「須靜坐一分鐘」「能知心腹之事」

（一）能知軍界前途進退（二）決定政界升官罷職（三）曉得商界生意盈虧（四）預測學界功名得失（五）解釋你的婚姻美惡（六）鑑辨你的妻妾賢愚（七）參看你的兒女多少（八）警告你的謀事成敗（九）判斷你的家庭變遷（十）化除你的目前愁慮（十一）推衍你的流年好壞（十二）詳述你的終身榮枯

以及種種有不能與人言雜題請來一試直言無答立判分明定有特殊奇驗

「優待各界士女」「剪此報紙來談」「論相暫取四角」「推命減潤五角」

現寓南京二郎廟延齡巷東亞飯店一〇五號

美華服裝商店

天氣漸涼需製冬衣
本號新到呢絨花色繁多不及細載

材料堅　定期準　招顧客
尺寸宜　美壯觀　盍一來
價最低　專門技　請試看
式樣好　做工異

地址太平路花牌樓文昌巷口門牌137
電話二三八六五

南山商店

大廉價
犧牲品
優等海林蒙西裝每套念壹元半
頭號時花呢西裝每套念二元半
人字毛花呢西大衣每件拾叁元
紗面膠水西裝雨衣每件玖元
◉上例犧牲品限每星期六日定製◉
其餘各貨不及細載歡迎各界參觀誠
實比較所有各貨一律照碼九折
地址太平路花牌樓二一二三
電話二二九四五

首都唯一　高尚男女　新新服裝專家

金風送爽之際
本商店新到大批呢絨花色合時精製1936年最新式現代標準大衣
▲四大特點▼
式樣新穎　文雅美觀
價目真確　定期不誤
地址太平路花牌樓電話二二七〇四轉

上海姊妹　第一高尚服裝老店

專製仕女大衣
十週紀念　大減價一月
各貨標明特廉價目
優待光顧照碼八折
薄利多售誠實無欺
式樣新穎工料堅美
男女時新禮服出租
上等毛絨格外便宜
地址……首都花牌樓
電話……二二五〇〇

精益眼鏡分公司

實業部註冊中國首創第一家
配眼鏡決不能如購普通物件可比
因為戴不合光度之眼鏡對於智識
及事業精神有莫大阻礙本公司為
全國最進步之眼光學專家
驗光準確　儀器精良
品質高尚　價格公平
中國精益眼鏡公司
南京支店太平路花牌樓電話二二三四一
驗光主任王翙欣謹啓

大聯珠香烟

烟味香醇　售價低廉
空包換烟　兼換贈品
◁中國南洋兄弟烟草公司出品▷

注意

黑廊街唱經樓亨達利
太平路中央鐘表行
新到美術小玻鐘每只二元　保用五年準確無比
摩登長方将泳手表　落水不漏堅固耐用
電話　黑廊街二一四六一　唱經樓三一三四四　太平路二一四九三

利豐美術照相製版所

精製銅版鋅版五彩商標銅牌
特點　出品精良　交貨迅速　價目低廉　接送稿件
地址中正路二七八號
電話二三九一七號

首都　福記汽車行

總行地址白下路珠寶廊
總行電話二三一六七號
下關分行
地址大馬路
電話四一九三三號
汽車出租隨叫隨到

地點	送單	來回
城內	$1.00	$2.00
下關	1.20	2.40
門東門西至下關	1.50	3.00
中山墓	1.50	3.00
靈谷寺	2.00	3.50
上新河	2.00	3.50
牛首山　燕子磯		
土山鎮　麒麟門	4.00	6.00
板橋	5.00	8.00
江寧鎮　秣陵關		
湯山　棲霞山	6.00	8.00

首都　龍門汽車行

新式汽車
電話　二三八一八　二三四一三
日夜出租

城內單送	一元
下關單送	一元二角
每小時	二元

●遠途另議●

敝行服務週到久荷各界稱譽所有車輛均係新式安穩舒適輕快無比茲為優待顧客將定價減低敬祈鑒察
總行地址國府路七號
分行地址夫子廟龍門街十號

非術士潤例

不誇張　不虛言
談命三角　占課四角　鐵版神數一元
課金徵酬　半價半酬　特此聲明　兼授學友
談命照舊　喜愛奉承　敬希原宥　取費從廉
剪報批張　恕不還就　命課神數　速成包會
硯設大香爐汾陽旅館
電話二二一九二四

趙半仙

寓中正街門帘橋四五七號
首屈一指　趙半仙　命相課
談言屢中　別出心裁

程立卿女醫師啓事

逕啓者本醫師行世廿餘年診治婦科醫病盈千累萬未見減少實覺寒心揆其病因不外白濁傳染子宮而流白帶或生產時接生不潔產後指病諱疾忌醫因循失治釀成癆疾天然生產機能消失至成不孕之症小則體弱多病顏容憔悴大則終身絕嗣失卻家庭幸福本醫師為普教女界解除病苦防預未來起見非速去病內永無止境有白帶者速求治理有生產者慎選經驗良醫產時既可保母子安全產後亦獲健美之體願我女界幸為注意每日上午九時至十二時下午二時至五時診症　程立卿啓　電話23146　診所楊公井國民大戲院前

尹光康牙醫

尹光康牙醫遷移於中山北路中央路保泰街交叉左角新建之鼓樓齒科院應診
掛號時間——每日上午九時至十一時　下午三時至六時
診治時間——每日上午十時至十二時　下午三時至七時
星期日全日照常診病星期一下午完全停診不在診病時間內請勿駕臨敝院否則概不接待

沙眼根治之可能

沙眼原非一種・並有輕重之分・若病者能抱決心就醫・醫者能有適當方法治療・再假以時日・十之九有治愈之可能・本醫師憑已往之經驗・特將各種沙眼之治法・特加改良與補充・除少數特型之惡劣沙眼外・其餘如纏綿數年難治之沙眼・往往在短期間內・獲極顯著之奇效・本診所特備△紫外光・△特別手術・△空青眼藥・專治各種沙眼・凡患此沙眼者・希注意及之・為幸・
診病時間　上午九時至十二時　下午二時至四時　例假及星期日上午九時至十時過時不診
鄭懷仁醫師專門眼科　南京鼓樓南中山路旁

樵山醫院

專治內外花柳各科
最新治淋電療短波機
特設　高週波電療機　大號太陽燈　熱光燈　愛克司光線
本院備有病室以便住院療養
包戒煙毫無痛苦
院址　龍王廟火瓦巷　電話　二二八四一

廣東醫院

專治　花柳白濁　陽萎早洩

留日性病專家　黃文山

專治　手淫或酒色過度所致之遺精早洩腎虧陽萎神精衰弱失眠健忘精神不振閨幃之趣新老淋濁婦女生殖器病各期梅毒與凡花柳病招徠之併發症等診斷確鑿用藥有方為振興民族及增進家庭幸福計收費從廉　診所中正路廿七號新街口南中西醫務所

輔雲診療所

▲專門花柳白濁等科▼
時間上午九時至十二時　下午一時至五時　△星期照常▽
地址三元巷二十號
無論急慢白濁新法治療見效迅速負責根治　精割包皮過長只收六元毫無痛苦注射六〇六及九一四新法注射決無反應藥量〇三〇、〇四五、〇六、三元〇七五四元〇九、五元

國醫內外科郭受天應診

時間　門診上午九時至一時　出診午後三時至八時
診金　門診初診一元復診減半　出診初診五元復診三元
地址本京長樂路張都堂巷十一號

大陸銀行

秉服務社會之宗旨與各界合作
總分支行　天津　濟南　長沙　蚌埠　牯嶺　上海　南京　杭州　南昌　漢口　蘇州　無錫　南通　北平　青島　石家莊　鄭州
辦理普通商業銀行業務　兼辦　國外匯兌　儲蓄　信託　代理收支各種款項
南京分行　朱雀路中　電話二三三八七　二八一七〇
南京支行　北門橋魚市大街　電話三一五八三　二一〇六三

北平老牌　馬應龍專門眼藥

專治砂眼及各目病其效如神
地址太平路南口中正街西首路北
下關大馬路西首

大贈送　韓奇逢婦科藥

主治婦女經血百病效力絕大茲因總公司遷移紀念特贈送五千盒送完為止此等良機幸勿錯過凡購一盒即送一盒購者注意南京一處贈送定價每盒五元每打五十元
總公司上海英租界大通路一九三號
南京白下路大中橋西第二九五號
韓奇逢藥房有限公司

大相命家　效臥龍

寓城北唱經樓西首中國大旅社十三號
進門不用開口便知一切問題
先言已往禍福後論未來吉凶
決定有無妻子說明求謀得失
各界駕臨一試當面據理直陳
溜課二角　命相五角
電話：三一五九三

定州郭敬宇眼藥

主治各種眼病功効無比
敝號總廠創於河北定州歷有年所製造最優等眼藥功効卓著藥到病除久為各界所推許經行政院衛生署化驗完竣證明批醫字三二一號化雲散眼藥一種實業部亦給有獎狀品名超等眼藥上等眼藥鐵道部鐵路沿綫展覽會亦給獎褒揚名馳中外各大商埠均設有支店特約經理茲為推廣營業起見售價從廉各界請認明郭敬宇眼藥金魚牌商標嚴防假冒敝號非與全憑廣告宣傳者可比務希垂察外埠函購原班寄奉
得獎證明　鐵道部第七五一號　實業部第九二號
認明金魚商標郭敬宇眼藥謹防假冒
總廠河北定州　總號定州車站　支店上海法大馬路自鳴鐘　南京昇州路行口街　本京經理中華路金魚藥社　各大商埠均有特約經理

臥嘗飯店

提倡國貨的——急先鋒
▲定辦筵席▼
自五元到十六元止
▲國貨大菜▼
甲種七角乙種五角
花園飯店
是南京最合現代式的……
一切設備完全國貨
電話　二二零五三號
地點　中山路新都大戲院斜對面

中國國貨銀行儲蓄部

創業　養老　教育　婚嫁　種種問題
惟儲蓄可以解決之
南京行址　新街口大街　水西門大街口　黃埔路勵志社內
印有詳章　承索即奉

各地通訊

郵總局巨款刼案 昨審二犯已終結
陳邱氏交保五百元出外候判 主犯悟空和尚供詞仍圖狡賴

（上海通訊）北四川路郵政總局，於本年九月九日，被盜持械刼去鈔洋九萬一千餘元，並當場槍殺保鑣老司務二名，槍傷保鑣一名，此案自發生後，迭經虹口狄司威路捕房中西探捕拘獲正犯吉仁堂，（卽悟空和尙）邱國斌，周堯石（卽周二麻子）劉道生，吉文斌，王陳氏，吉陳氏，陳邱氏，李儀生，李學士，與泮桂等十一名，解送第一特區法院，分別提起公訴，經姜樹滋推事，在刑三庭數度偵訊，論知情節較輕之李儀生，李學士，准予交保候質，改期昨日續審，捕房律師張師竹先起陳述，謂在上次審理之後，捕房方面，因尙須偵查，故曾將吉仁堂，邱國斌，與泮桂三犯，帶回捕房訊問，以便再得線索，當訊問吉仁堂時，吉曾供認此次槍郵政局，共有六個人

同去搶刼

惟上次吉仁堂在捕房供出帶回阜甯去的鈔票一千元，尙有八百元，寄存在俞家樓俞振臣家中，捕房爲欲明眞相起見，曾請法院簽出搜查票一紙，飭幹探至阜甯俞振臣家中搜查，該探於二十二日至阜甯，今已回滬復命，故姜樹滋推事蒞庭續審時，首先命至阜甯之探員報告，謂至阜甯俞家樓搜查俞振臣家，已經聞風早日闔家逃避，祗餘空屋，故搜查結果，一無所獲，後又由郵政總局包裹間郵務員王姓到庭證稱，該局被刼時，彼正在包裹間辦公，因聞一擊，故推窗探視，見有一人，約略似被告吉仁堂，惟尙稍胖，穿黑色長衣，持六寸長之手槍，

連開三槍

後知爲盜刼，故亦躲避，此案破獲後，捕房亦曾傳我去指認，我因祇在一瞬，故亦不能切實指定云，姜推事乃卽訊問邱國斌，與泮桂，是日捕房問吉仁堂供詞如何說法，邱與兩犯，均供吉仁堂供認是六個人去搶的，他背蔴袋，姜推事轉以問吉仁堂，據供，實因捕房將我毆打，我沒法子，只好這樣供，但是實在並無其事，姜推事又問，你上次供出有八百元寄存俞振臣家，現在捕房派探去搜查，俞振臣已早聞風逃避，是否你去通信，吉供不知道，此次我被捕後，阜甯縣對於我家鄉之親朋，均極注意，或者俞振臣恐怕累及而遠避，繼問陳邱氏，供稱邱國斌雖是我兄弟，但並無銀洋給過我，此次由捕房在我身邊抄出來的鈔票二百二十三元，實係我歷年積蓄，最近標會所得，並不是邱國斌給我，

實遭寃枉

後訊邱國斌，亦供無款給與陳邱氏，吉仁堂分給我的二百元，已購買物件，還債用去了，後訊與泮桂，謂據吉陳氏說，王書樓找你去商量搶刼郵局，你究竟去過幾次，與供實無其事，因與吉陳氏有嫌隙，故被誣攀，詰之吉陳氏堅稱，一次在我家三層樓上，一次在茶館中，後問周堯石（卽周二麻子）你對於搶刼郵局事前亦與吉仁堂商議一次，事出後你去問邱國斌，後由劉小四子送給你一百五十元，有否此事，周堅不承認，後訊王陳氏，周堯石到你家來過嗎，答來過的，與劉小四子事情怎麼樣，小四子說，姓王的來了就成功，搶刼後小四子乘輪回阜甯，周又與他奶奶（卽周妻）及岳母送行的，訊至此，庭上卽命邱國斌當庭將抄案

亦來船上

之黑色長衫穿着，長短固屬適合，（此長衫卽借與吉仁堂搶刼郵局時所穿者）惟吉仁堂尙堅稱並未借穿此長衫，至此姜推事命將各犯帶下，祇留陳邱氏與泮桂李儀生三人在案前辯論，令先就該三被告開始辯論，當中捕房張律師起訴，對陳邱氏因在藍布口袋中抄出鈔洋二百三十元，認爲係被告邱國斌所給與之贓洋，捕房依收受贓洋罪起訴，李儀生爲德和輪船茶房，因被告王陳氏遺留之棉被中有鈔洋一千元被其拿去，故依刑法侵佔罪起訴，與泮桂因據被告王陳氏供，與王書樓吉仁堂會議搶刼時，曾言及有與充任內線，故現依教唆盜罪起訴，一併請求嚴懲，繼由被告等律師辯論一過，庭諭關於陳邱氏與泮桂，李儀生部份

辯論終結

定下星期三宣判，陳邱氏准交五百元保出外候判，繼卽命提吉仁堂等本案訊問，被告中之吉文斌，未待訊及，卽聲稱有言聲明，庭上准之，據供當稱上次庭審後，劉道生在捕房曾對我說，彼有手槍現拋棄友人家中，庭上訊以是否搶刼郵局之手槍，吉答不知，並謂商議搶刼時，有王書樓在場，王爲阜甯人云云，姜推事訊畢此，以爲時已遲，且阜甯縣復文尙未到來，遂諭本案改期下星期三下午再訊，各被告仍還押．

七一齡老媼 甫出監獄又被控
案情內容極複雜 法院昨開庭審理

（冀縣通訊）昨日津地方法院刑事庭審訊年屆七十一歲，曾經判處徒刑二十年已經出獄之冀縣恩闢村衰老婦人寇李氏被控民國十八年勾串任應岐軍隊綁去本族人寇榮等三人勒贖一萬二千元之幫助綁票案，案情複雜，茲誌如下

在本年三月間該寇李氏在冀縣就捕，該縣審訊結果，認爲犯罪情節重大，判處三個無期徒刑，寇李氏不服，上訴於冀高等法院保定第二分院，該分院認爲第一審管轄錯誤，特裁定移送天津地方法院歸案審理，因寇李氏曾在津地檢處被控有案並經查傳無有，通緝在卷故也，緣在此案之前，寇劉氏於民國四五年間，其丈夫寇恆禮及其婆母寇氏被人謀害，並將屍體棄置井中，寇李氏憤恨之下，一意爲丈夫及婆母報仇，當時卽將該縣人賈連山控告，謂其勾結外黨，預謀殺人，嗣經彼時前直隸高等審判廳審訊終結，證明寇李氏紳屬誣呈，並有犯罪之嫌，遂將寇李氏判處有期徒刑二十年，寇李氏被置津地監獄中，執行徒刑，已歷九年之久，及民國十三年又被假釋出獄，以後被控情形，據本月保定第二分院裁定書所云寇李氏於民國十八年二月十五日勾串駐山東德州任應岐部隊約二百餘人，乘坐汽車九輛，至冀縣恩闢村將寇翰藻之母寇馮氏，寇李氏，寇翰章之一併綁去，勒出洋一萬二千元釋出，經報由冀縣呈請通緝寇李氏在逃未獲，迨至民國二十一年四月間，寇李氏在津公安局誣告趙連五等侵佔，送經天津地方法院檢察處偵查發覺前情，認係擄人勒贖，連同誣告部分，於民二十二年二月十二日依法提起公訴，寇李氏又復逃避無蹤，由天津地方法院裁定停止審判程序，本年判決係管轄錯誤，冀縣捕獲，應送原起訴法院審判云云，前日地院派員赴保定第二分院將寇李氏提解到津，昨日上午四時由看守所提到寇李氏由孟昭昉推事開庭訊審，據寇李氏供稱，七十一歲，冀縣恩闢村人，寇恆禮是吾丈夫，因爲我婆母與丈夫被人害死，我一定要報仇的，前因告賈連山被處徒刑二十年，坐了八九年牢，於民國十三年被假釋出獄，我又屢告寇翰藻等，因他們在本縣勢力極大，終歸無效，李景林的太太是我的表姐，他們送我到冀縣住了十九天，又到北平住了幾年，十八年二月到德州，住馬家大井馬二家中，我就在德州向應岐軍長攔汽車告狀，請他多派些軍隊捕寇翰章等，以報殺夫之仇，以後由我率領該軍將寇史氏寇馮氏寇翰等捕獲，由任軍長處辦的，我就不知道了，並沒有用一萬二千元贖過，也絕不是綁票云云，審至此，推事諭知候調卷再行開庭，寇李氏還押，

費培德樓下結婚 葉某樓上鬧死人
一屋同居悲喜各別

（杭州通訊）杭市東街路七十六號，住民費培德，現年二十二歲，杭縣人，於去冬文定閘口小橋許姓女爲妻，擇於本月三十日舉行結婚，該宅樓上餘屋，係由費某出賃於葉姓同居，昨（三十）日下午五時許，葉妻王氏期屆分娩，一時腹痛如絞，產生一雄，嗣因產後血崩，雖經延醫急診，但已流血過多，回生之術，茲將所探詳情，分誌於後，

滬杭甬路車頭工人

費培德，年二十二歲，杭縣人，向住本市東街路七十六號，於去冬文定閘口小橋頭許姓女爲妻，擇定於昨（三十）日假城站旅館結婚，家內掛燈懸彩，鋪滿喜字，堂前紅燭高燒之際，詎有

同居樓上木車老闆

葉根弟，現年二十五歲，開設葉盛記木車行，及葉根記木作於三年前娶本市十五奎巷某號王姓女爲妻，現年二十一歲，王氏身懷六甲，已屆臨盆，於昨（三十）日下午五時許，忽然腹痛如絞，家人知欲生產，當由葉某派人前往同街三十五號，喚請

七十老媼章姓穩婆

前來收生，未及數分鐘，王氏產下一男，惟氏新產之嬰兒，洛地未久，而王氏之腹痛，更形厲害，血奔不止，頓時昏迷不省，葉某知係難產，卽急崩赴新民路要求

濟生醫院產科醫師

梁閬放前往診斷，惟該醫師甫行登樓，王氏氣息全無，嗣該葉某堅求梁醫師一診始願，該醫乃診察氏之脈膊，無如產婦子宮外翻，（聞係被穩婆強拉出戶，無法挽救，葉某得悉前情，愧傷萬分，直奔至

穩婆住宅打破招牌

章穩婆聞得葉某前來，知已闖禍，逃之夭夭，一面費宅中人當卽奔赴城站旅館報告，該新郎新婦得告後，因彼燕爾新婚，偶遇當頭晦氣消息，均各面現怨氣，幾致啼笑皆非云，

○　○　○

冀南一帶黃河災民 絡繹過灤縣東去
仍有五十餘人逗留北關 兩日無食厥狀極慘

（灤縣通訊）本縣爲出關要道，故水災嚴重，匪患頻傳後，難民卽絡繹東去，二十七日下午，北關又到五十餘人，在此秋風怒吼中，尙着單襯，已二日未進飲食，慘不可言，據劉一厚告記者，係由武強等縣而來，因河堤決口，秋禾迄未登場，一片汪洋，水深三尺，來年更難下種，故結隊逃出關外謀生，茲已二日未進滴水

北塔寺開講地藏經圓滿 癡和尙斷指募化
小指兩節祇博得大洋二元 當場開刀阿彌陀佛痛弗痛

（江都通訊）便益門外北塔寺，於十九日延請金山寺省佛教會主席仁山法師，開講地藏經典，會期十日，昨（二十九）日圓滿，是日上午五時許，有山西五台山護國碧山千方普濟禪寺化齋僧願精，（鹽城人）密藏利刃，乘仁山師講經下座時，在大殿台堦，將左手第四指斷去兩節，卽捧入香爐中焚化，雖有痛苦，尙能隨衆人念佛，時有在殿善男信女，詢其所抱志願，據稱於八月十八日從北五台步行來揚，直至本月二十二日下午二時抵揚，當晚投缺口城外普院寺住持莫知處憩宿，因莫知僧係舊相識，因聞北來寺開講地藏經典全部，翌日卽來寺聽經，因抱宏願，募化建築北五台普濟寺三藏經樓及大殿，無如願大難償，連日募化，祇十四元，不得已斷指募化，一般善男信女聆言，惟一時亦祇有十六七元之譜，

唐山妓業大受打擊 將徵收女招待捐
全市增至一千餘人 本月起卽着手登記

（唐山通信）本市娼寮向極繁盛，近以本市各洋行，飯館，均以女招待招攬營業，一般遊客，多尋歡於洋行飯館之門，樂戶門前，遂可羅雀，致有關本市警餉之樂戶捐，其收幾於停頓，本市公安局，特于昨日冬防會中決議，仿照北平辦法，徵收女招待捐，以抵補妓捐虧額，訂本市飯館三百餘家，洋行一百九十二家，現任女招待約一千餘人，擬按樂戶捐額徵收，定於十一月份施行，卽將着手登記，

南京市土地局核准土地登記公布欄
二十四年十一月一日核准

張斌黃泥崗十六、十八、二〇、二二號　高張餐霞昇州路　王簃南鐘康路五五號　高泰福廚子營十四號　洪陳耀潤軍師巷十五號　減永壽釣魚台十九號　安徽會館中華路五三四號　周大富排棋巷七號　劉壽民等霽盤街十　十二號　林光樺等信府苑三號　吳漢卿等英威街一〇三七〇七一〇一號　李松林毛家苑二九至三二號　他項權利登記　李豐裕毛家苑二九號　傅杏村胭脂巷三二號　何厚齋等銅坊苑　郭汪氏王府巷　三號　沙延奎等毛家苑九九號　陳榮祥華門一三三號內　汪永犖紅廟四六號　李仰三利濟巷十四號　楊德福韓家苑一號北灣子四十號　他項權利登記　朱齊㠯廚子營十四號　王洪全等南衞巷十五號　他項權利登記　沙在潮同前　裴懷剛乾河沿一〇六號　范振之老王府巷　號　陳寶鑑等長樂路一〇四號後　他項權利登記　夏榮慶同前　他項權利登記　薛文錦同前　張炳森老府橋四四號　周嘉瑞飲馬巷二三號　李杏財長樂路三五四號　田雨山犬神坊巷十九號　陳炳富六角井一號　他項權利登記　陳榮辟同前　于胡瑞釣魚台十六八號　旌德會館昇州路油市大街二八五號　周宏鎬中正路三八四號　沈增貴大常巷九號　江蘇財政藥虹霽橋六九號　陸儲氏等漢口路　徐金奎磨坊巷四號　沙盛錦觀音閣九號　沙田官產局大城隍巷四五號　他項權利登記　徐紹培等同上　趙如傑佔衣廊四十一號　袁文德童家巷九號　黎以初糟坊巷四四號　陳其才吉兆營十號　朱佐賢紅廟二六號

遠鎮菴土地登記啓事

茲有坐落本市木屐巷第十一號犖頭尖第三十一號門牌地產東至犖頭尖西至謝姓屋南至馬許兩姓屋北至木屐巷面積五分四厘六毫五絲茲因聲請爲所有權登記本產契據全部遺失除另請公告外特先登報聲明如有異議卽向南京市土地局提出理由及證件爲要

張明禮等土地登記啓事

茲有坐落本市五福街第十九號門牌地產東至五福街西至沈姓南至汪沈二姓北至沈姓面積〇畝一分二釐三毫四絲茲因遺失新契一紙（除另請公告外特先登報聲明如有異議卽向南京市土地局提出理由及證件爲要

王家宥土地登記啓事

茲有坐落本市燕子磯區和平鄉第四十一號門牌地產東至韓永福南至李述廷西至李述廷北至李少亭面積六畝〇分〇厘〇毫〇絲因民國三年官廳發給之新契遺失除另請公告外特先登報聲明如有異議卽向南京市土地局提出理由及證件爲要

方子章土地登記啓事

茲有坐落本市新門口地產東至官街西至莫姓地及官河南至巳姓塘邊北至莫姓地面積一畝〇六厘二毫四絲因契據未載明白及畝數除另請公告外特先登報聲明如有異議卽向南京市土地局提出理由及證件爲要

護國庵土地登記啓事

茲有坐落本市朱家苑街第三十一號門牌地產東至官路西至官路南至朱家苑北至耿丁二姓面積二畝三厘五毫四絲茲因契據遺失補契登記除另請公告外特先登報聲明如有異議卽向南京市土地局提出理由及證件爲要

仇漢齋土地登記啓事

茲有坐落本市白下路街第三八四號門牌地產東至戴姓屋侯姓屋石姓屋又戴姓屋西至沙姓屋南至朱姓屋北至白下路面積一分九厘二毫四絲茲聲請爲所有權登記一首契據五紙遺失除另請公告外特先登報聲明如有異議卽向南京市土地局提出理由及證件爲要

王少谷 王仲秀 土地登記啓事

茲有坐落本市朝天宮西街第二十七號門牌地產東至朝天宮西街西至秦淮河南至吳姓屋北至陸姓屋面積〇畝二分一厘一毫六絲茲因爲所有權登記契據全部遺失另請公告外特先登報聲明如有異議請卽向南京市土地局提出理由及證件爲要

李秉彝土地登記啓事

茲有坐落本市邊營街第六十四號門牌地產東至成張二姓西至官南至張姓北至李姓面積〇畝二分〇厘三毫七絲係光緒年間買受蔡姓之業因所執民三新契遺失除另請公告外特先登報聲明如有異議卽向南京市土地局提出理由及證件爲要

楊志超土地登記啓事

茲有坐落本[illegible]子巷第五號門牌地產東至鄒姓西至章趙二姓南至獅子巷北至國府路官街面積一畝三分六厘一毫七絲除另請公告外特先登報聲明如有異議卽向南京市土地局提出理由及證件爲要

高霞霹土地登記啓事

茲有坐落本市英威街第三九、四一、四三號門牌地產東至文姓及公走巷西至金姓南至金陳二姓北至英威街面積〇畝五分一厘四毫三絲茲因承領督墾局執照所附民三新契確已遺失除另請公告外特先登報聲明如有異議卽向南京市土地局提出理由及證件爲要

徐椿生遺失契據啓事

茲有坐落本京[illegible]府營地產東至徐姓地西至湯姓塘南至徐姓地北至湯姓地面積九分二厘三毫九絲因遺失契據全部除另請公告外特先登報聲明作廢如有異議卽向南京市土地局提出理由及證件爲要

陳介行遺失聲明

茲遺失中央黨部第六〇三號職員出入證章一枚除呈報補發外特此聲明作廢

本報印刷部啓事

本報字模清秀代印各種表册文件雜誌書籍交貨迅速取價低廉如荷見教請至本報營業股接洽此啓

津浦鐵路客車簡明時刻表
民國二十三年七月一日起實行

上行車

站名	公里	到開	302次滬平通車（餐臥頭二三等車）	72次浦徐區間車（三等車）	22次津浦快車（餐臥頭二三等車）	305次平浦通車（餐臥頭二三等車）	74次徐濟區間車（三等車）	76次濟津區間車（三等車）	78次濟津區間車（三等車）
浦口		開	1.40	7.35	10.00	19.15			
滁州	50	”	3.05	9.37	11.40	21.06			
蚌埠	176	”	6.38	15.12	16.11	1.13			
南宿州	266	”	8.47	18.20	18.48	3.42			
徐州府	341	”	11.05	21.55	21.30	6.30	7.20		
臨城	408	”	13.05		23.45	8.38	9.59		
兗州府	502	”	15.47		2.55	11.42	13.23		
曲阜	519	”	16.14		3.23	12.08	13.56		
泰安府	586	”	18.15		5.42	14.27	16.45		
濟南府	658	”	20.45		8.28	17.05	19.18	12.00	23.00
德州	776	”	0.25		12.10	20.52		15.41	3.26
滄州	889	”	3.29		15.48	0.31		19.18	7.34
天津總站	1010	”	6.55		20.10	4.40		23.10	12.03
天津東站	1014	到	7.05		20.20	4.50			

下行車

站名	公里	到開	21次津浦快車（餐臥頭二三等車）	75次津濟區間車（三等車）	77次津濟區間車（三等車）	301次滬平通車（餐臥頭二三等車）	305次平浦通車（餐臥頭二三等車）	73次濟徐區間車（三等車）	71次徐浦區間車（三等車）
天津東站		開	8.50			18.20	22.20		
天津總站	5	”	9.30	12.05	17.00	18.40	22.45		
滄州	125	”	13.22	15.58	21.57	21.39	2.30		
德州	239	”	17.03	19.47	2.20	0.20	6.15		
濟南府	357	”	20.54	23.35	6.05	3.33	10.16	7.25	
泰安府	428	”	23.29			5.43	12.42	10.33	
曲阜	496	”	1.24			7.14	14.37	12.50	
兗州府	513	”	2.25			7.50	15.30	13.46	
臨城	607	”	5.15			10.10	18.20	17.15	
徐州府	673	”	7.45			12.11	21.02	19.30	6.10
南宿州	749	”	10.24			14.00	23.15		8.59
蚌埠	839	”	13.23			16.19	2.20		12.30
滁州	963	”	17.30			19.36	6.23		18.17
浦口	1014	到	19.00			20.45	8.00		20.20

注意　南下赴京旅客請購下關站客票
由京北上旅客請在下關站購票

車務處　浦口　電話 41394
問訊處　浦口車站　” 41152 轉
營業所　南京中山東路新街口　” 21522 22335
營業所　天津東馬路　” 22622 22933

首都唯一的燃料供給店
同益煤炭號
電話——31318
地址……珍珠橋西首

本報廣告價目
封面每長行兩元以三行起碼
二版以下每長行一元五角三行起碼
長期放版格外克己

白敬宇眼藥
眼科神劑　萬試萬靈
白敬宇大藥廠
各地藥店均有代售
總店南京白下路　燕南支店朱雀路昇平橋

京市社會

京市街道聯絡員 昨日總集合訓練

到千餘人袁野秋主席致開會詞

希望自衛求生存

南京市人民自衛指導委員會、昨（一）日上午十時、在夫子廟首都大戲院、召集全市各區會街道聯絡員、舉行總訓練、到中央代表楊棟林、內政部代表張敷文、汪弈林、訓練總監部代表邱處長、防空委員會處長曹寶清、及本會委員袁野秋、孟廣照、何志澄、李蕃青等暨各區會常務委員、街道聯絡、計共一千五百餘人、

袁野秋致開會詞

主席袁野秋領導行禮如儀、即致開會詞、略謂南京市人民自衛指導委員會、因鑒於過去南京市人民自衛組織之薄弱、在去年成立防護團、並擴充街道聯絡員名額、又感於自衛常識的缺乏、故於本年八月間、開始舉行各區街道聯絡員訓練、於今兩月有餘、各種課程、均已結束、特於今日召集全市聯絡員、作一次總集合講話、並請各主管機關派員蒞臨致訓、對於此次訓練作一總的檢查與指示、希望大家切實注意、

能自衛才能生存

我們都知道、能自衛纔能求生存、動物如此、個人如此、民族國家莫不如此、沒有無自衛意識與力量的動物、能夠保存他的種族、更沒有無自衛意識與力量的民族、能保存他們的國家、我國民衆、對於個人自衛意識、固甚發達、稍受侵壓、卽揮拳相向、械鬥不休、而對于民族國家之自衛意識、却非常單薄、因時代演進、鬥爭之方式與工具、亦隨之變化、因社會與政治組織的進步、法律與道德的日漸完備、個人自衛亦失作用、而民族國家之自衛實居首要、無民族國家、更何有於個人、

作自救救國準備

故吾人應將個人自衛之意識與力量、轉向於民族國家之自衛、良以現代鬥爭實爲國力鬥爭、均以整個民族國家爲競爭單位、於此世界風雲日趨險惡、而我國日處强鄰壓迫之今日、國家危險、已達極點、故民衆應站在共同利害共同戰綫上、來與政府合作下、培養民力、充實國力的工夫、庶幾民族纔能復興、國家纔能永存、惟自衛、只有自衛的意識、而無自衛的技術能仍枉然、故此次訓練、將各種自衛必要的常識、均分課講授、以作自救救國準備、望大家切實牢記、着意實行、並對各街道負責宣傳多方訓練、使本京全市民衆、皆知自衛重要皆有自衛決心、以救垂危祖國、完成復興民族大業云、

保國家復興民族

繼由中央代表楊棟林訓詞、略謂自衛訓練之眞諦、在救自己、每一個人如不能將自己保護得安安全全、還能談得到保護國家、復興民族的責任嗎、我們應當打破幾千年來「各掃門前雪不管他人瓦上霜」的觀念、繼謂現在的戰爭、是立體的戰爭、科學的戰爭、談不到前線與後方、兩者是一樣的重要、一樣的危險、自衛方法、貴會已供給與各位了、用不着再講給各位聽

空氣緊張語警闢

本人希望各位將所得自衛方法、轉授到各個同胞、使得各個同胞、都能保護自己、我們國家、才可以復興、今天會場到的人數異常踴躍、空氣極度緊張、是具着朝氣的現象、值得告慰的旋由防空委員會曹處長寶清、訓練總監部邱處長、內政部代表張敷文先生等訓詞、講詞均極警闢、合場空氣極爲緊張、至十二時整隊、到夫子廟門前攝影散會、

勞動服務團宣誓禮 新運會籌備舉行

參加人數限五日前函報 各團員一律着制服集合

首都新運會、昨（一）日下午二時、召集勞動服務團宣誓典禮籌備會、計到市政府代表禚恕、段延齡、工務局馮文啓、社會局陳綸、夏易堪、首都新運會黃世傑、熊立人、警察廳樓祾琨、中央軍校張勞等、茲錄其重要決議案如下、（一）推新運會擔任總務、市政府及工務局担任布置、其餘各代表均担任交際、負責接洽任務、（二）憲警及學校勞動服務團團員、均限于本月八日上午八時前、在公共體育場集合、並須注意、一、團員一律穿制服參加、學生無制服者、得穿童子軍制服、二、一律佩帶勞動服務團臂章、三、中央軍校及各特種軍事學校臂章、由各該校依式自製、四、各團參加人數、須於本月五日前函報本會、

津浦路輪渡 增加班次

昨日起半小時開一次

津浦路濱於長江北岸浦口下關間、往來輪渡、實爲商旅與市民事實上最急切之需要、該路創設輪渡多年、其目的誠不僅限於接送各次列車旅客、及員工上下班而已、實於兩岸市民交通有極大便利、年來極力整頓、力求改善、各界皆稱便利、市府雖早有擴辦輪渡之議、但爲時經年、迄未實現、當茲首都市民增至百萬、浦口市面、亦已日見繁榮、爲應付需要計、輪渡更宜有增進便利之設施、該路有鑒及此、特將現有輪渡班次、盡量增加、藉謀適合市民之需要、而盡力謀交通便利之天職、計每日自上午六時至下午八時之間、每隔半小時卽開行一次、定於本年昨（一）日起、增訂往返班輪、至七十二次、所定票價亦極低廉、（計三等五分二等一角頭等一角五分）而與各次列車皆能啣接、行旅時間尤爲經濟、

京滬客車 發售茶券

分一角二角兩種

京滬路局以各列客車之茶點事務、向招商承辦未盡完善、經呈鐵部核准、收回自辦、定於日昨起實行、凡旅客在車上飲茶、可隨票購買茶券分一角二角兩種、并用三聯式由旅客持憑呼車童給茶云、

市府例會停開 馬氏下週赴粵

馬市長昨手諭秘書處

京市府原定昨（一）日上午舉行市政例會、因馬市長出席中央六中全會、不及趕返主持、故未及舉行、另據市府息、馬市長以本週例會不及舉行、而其本人又將於下週赴粵、特於昨（一）日手諭秘書處本週例會停開云、

天氣報告

▲今日天氣　陰有雨

▲昨日氣溫　最高、二四、一度　最低、一四、四度

京郊實驗區 試辦改良農作物

推廣麥種協助發展農業

京郊實驗區、試辦改良農作物、前在土山開闢農場、佔地四十畝、最近實施麥種試植、選用金陵大學優良種籽、俟明年夏間成熟收穫後、卽將是項麥種、貸與實驗區農戶、以作秋耕籽、預定三年期內、推廣京畿各農村、藉以改良農作、昨據主辦機關蘇民敎館負責人語記者、

預定三年普遍貸與農戶

查京畿各地農村稻麥均爲歉收、種籽改良、應加注重、該館爲協助農民發展農業起見、特將優良麥種、覓定土山農場、於秋間播種、待明歲收穫、借與農戶、推廣種植、俟辦有成效、再行普遍推廣、此外對稻、棉、荳、各項種籽、亦在實施試植中、俾惠農民云、

芭斗山巡禮

游民難民達七百 白米鹹菜充饑腸（續）

有頭髮蓬鬆的私娼 異國情調的白俄

難民收容所正興建新屋 十人同榻好禦寒

白俄婦異國情調

一個穿棱紅色西服的外國女人、立劉使巡視的人感覺到一種異國的情調、她是一個白俄流落在街頭巷角、向人伸手乞錢、在十月十八日被警察抓到送來的、除她以外、還有四個白俄男人、是同時被捕的難民住在一起的、西面不是普通院落、那里有一排房子、約有十間門、朝北開每間約有一丈五尺寬、三丈多長、「這樣大的房子、作什麼用呢」、記者問那管理員、「這些原來是金陵造船廠的船塢、每間屋子前後、都沒有門、船造好就從後面沿着引河推到江裏去、現在因爲住人、所以後面加上牆、前面加上門」第一間屋子是病室、裏面放着約三十隻一尺半寬的木床、用木牆隔開、每個人還可以佔有一尺半寬的空地、在一個角落裏、放着些小藥瓶子、據說還有一個醫士、給病人治病、

在西數就是老人班、幼年班、殘廢班、賭子班、勞工班、每間屋子裏放着約有十張架在土墩上的木板床、每張床上睡十個人、睡的時候、是五個人頭朝東、五個人頭朝西、天寒的時候、這樣睡法、或者可使他們減少些寒冷的威脅罷、每間房子裏、有兩個班長、在管着他們斥叱的聲音、不斷地刺入耳鼓、他們對於生活的秩序、當然是很少能夠遵守的、

再往西那房子裏住的、不是住的游民習藝所的游民、而是警察廳捕送來的難民、佔了三間屋子、每間有八九十人、其中一間有床、其餘兩間的人睡地舖、這第一批難民、是在十月十八日送來的、二十九日又送來一批四十五人、這些是特別班、

那四個白俄男人、不住在特別班、而住在另一間屋裏、那裏還有遊民同住、兩個已經病了、一個年輕的才十七歲、這四個異國人、前幾天還在太平路一帶伸手討錢、現在是有了着落了、

有一個房子、是穿通的、記者穿過房子走到江邊、引河是已經塡平了、那裏有一座磚窰、許多磚和坯堆在那裏、靠江停了一隻大木船、載着許多稻草、據說是從八卦洲運來、預備給難民收容所造房子用的、

收容難民建新屋

難民收容所房子是建築在那四合院落的南面、在游民習藝所大門以內、那裏正在搭架子、從東向西開展每四幢爲一行、聽說要造三十三幢、那就要成九排了、每幢有十間屋子、每間屋子長約二丈、寬約五尺、住十個人、全都造成了、可以容三千三百人、

白米鹹菜充飢腸

聽廚役說、游民和難民一共七百多人、每天要吃九石米、社會局給難民規定的口糧費每人每月是三元、菜呢就是鹹菜、因爲沒有地方種菜、所以現在沒有靑菜吃、現在可以把游民和難民的數目告訴讀者、

勞工一班　五十八人
勞工二班　五十四人
勞工三班　五十人
老人班　三十五人
幼年班　三十六人
殘廢班　三十八人
賭子班　四十人
工藝班　五十四人
婦女班　五十人
私娼班　二十九人
特一班　九十八人
特二班　九十三人
特三班　八十三人
特四班　四十五人
（共是七百四十五人）

南京街頭上的難民、已經不多見了、是不是全都捕來了嗎、不過、有許多難民因爲不願愛來嘗這種集團生活、大多數都已逃往四鄉去了、

（完）

新都大戲院

今天：二時半　五時半　八時半

鉅片！

銀壇大俠 范朋克

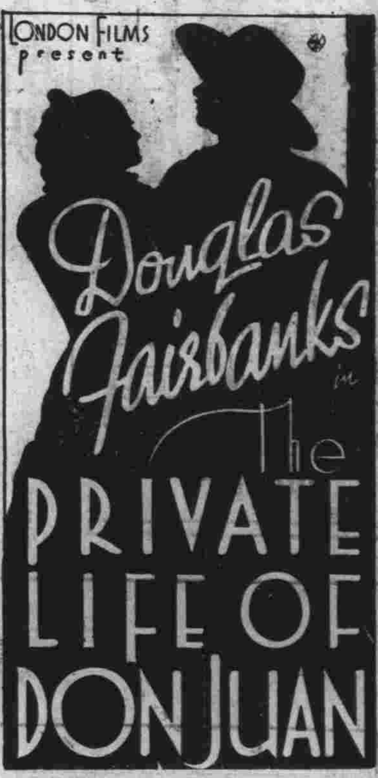

心血結晶

風流倜儻冶豔蕩映百美俱備

美人心

女人愛他男子恨他

范朋克 寶劍 飛塞 光古 唐璜 英風 爲四座

聯美公司特製

明日上午十時開映　特別座價 樓下二角 樓上四角

航空片的巨擘！

空中血案

南京 蔣復興

冬令大貢獻

蘇州醬味	廣東臘味	蘇州野味
醬排骨	琵琶鴨	乳鴿
醬肉	鴨腳	野鴨
鷄	鴨腿包	斑鳩
醬蹄	鴨肝香腸	獐子
醬鴨蛋	鴨餅	禾花雀
	鴨尾	野雞

全部應市

烹調鮮美佐餐佳品

總店下關大馬路　電話四一零五三

第一支店下關二馬路

第二支店城內太平路　電話二三六八九

家庭工業社爲舉行菊花展覽會啓事

啓者本社出品向爲各界仕女所贊許凡愛用國貨同胞均樂購用自本牌蝶霜牙膏內附贈券後顧客尤爲踴躍茲接首都各界提倡國貨宣傳週籌備處通知（在此提倡國貨宣傳週期內各國貨商場均應有所表示）今爲添助各界購用國貨興趣起見特向金陵大學農科訂購大批盆菊種類繁多顏色姣豔定於二十九日起在本社門市部舉行大贈送凡購貨滿洋一元卽贈名貴菊花一盆當此秋高氣爽持螯賞菊之時花洋一元既得上等國貨用品（蝶霜牙膏內附贈券有一千元之希望）又得名貴菊花誠屬一舉三得愛用國貨之仕女們盍興乎來

地址中華路（府東街）家庭工業社門市部　電話二三三一六號

時間自十月二十九日起展覽各贈送兩星期

新街口 小童西菜社 卽日應市

中山東路二十九號

新增特色大菜 角半

85 CtS SPeCiAlCOurSeDinner

果盤	1	Hors d oouvrea
牛尾湯	2	Oxtail aoup
炸桂魚	3	Fried Mandarin Fish
燒肥鴨	4	Roast Duckling Applo Sauco
奶油派	5	Cream Pic
鮮水菓	6	Frosh Fruit
加啡或茶	7	Coffoo or Tea
熱麵包奶油	8	hot Roll And Butter

本社開幕以來經營西餐自製各式點心麵包出品精良久已給災人口最近繼續辦到上海大射肉類價廉物美如蒙惠顧無任歡迎

小童西菜社謹啓

華李瑛甫主辦

電話二三二四一號

打破全城廉價未有之新紀錄

南洋美術照相

二元類
六吋美術相一張
四吋美術相二張
三吋美術相二張
外贈
八吋美術一張

一元類
六吋美術相六張 外贈八寸美術一張
四吋美術相四張
三吋美術相二張
二吋美術相一打 外贈登記片六張

註附 另有贈獎辦法 十人之內必得一獎 機會難逢勿失交臂

地址中山東路中央飯店東首

良地出售

茲有史姓房屋基地一塊約六十餘方座落富厚崗地方四鄰均爲上流人士現願廉價出售如有欲購者請至娃娃橋十六號沈姓接洽

廣東澤民醫務所門診

上午八至十二時　下午二時至六時

出診午後三至八時　急症隨到隨診　急症隨時出診

醫師陳潤生　女醫士姚舜英

地址大行宮北碑亭巷一　電話二三二三三號

本屆高等攷試 昨日開始第一試
典委長鈕永建等蒞場主持
應試人員共達一千數百名

三屆高等考試、及高級郵務員考試、於昨日起在京、粵、平、陝四處同時舉行第一試、本京試場、設考試院明濟樓、應考者共達一千餘人、七時以前各應試人員、齊集考場門首、依牌列次序、分別入場、順號就座、秩序整肅、考試分普通行政、教育、財政三類、上午同考國文、下午考總理遺教、七時半點名完畢、八時至十一時入闈考試、考試院戴院長、因參加六中全會開幕典禮、不克蒞場、由典試委員長鈕永建、及監委劉三、監場主任朱德銓等、在場監考、試場四週及門衛、由院警多名站崗、頗形森嚴、昨日上午各場試題如下、國文題「德當其位、功當其祿、能當共官議」、公文題「擬行政院通令各省政府、督飭建設廳、今後地方建設、首重水利、疏濬河道、修築堤壩、植培森林、以固農本」、下午考試總理遺教、（一）民族主義與國家主義之分別、（二）眞平等與假平等之分別、（三）知難行易之學說、舉例以明之、今日為考試第二日、各考生仍於七時前集合應點入場、上午同考中國歷史、下午同考中國地理

昨全市童軍二千人 慶祝總會週年紀念
周伯敏主席并報告慶祝意義
會後歡呼空氣緊張情況熱烈

京市童子軍於昨日下午一時、在公共體育場舉行慶祝總會成立一週年紀念大會到理事長王世杰代表陳劍修、京市長馬超俊代表葛曉東、市童軍整委員主任委員周伯敏、童軍總會祕書裘祝三、總指揮陳壯吾、糾察尹嶅、司儀王漢、楊彬、陳清等、參加慶祝之童軍、共五十九團、總計二千餘人、於下午一時集合齊畢、即由周伯敏主席、宣告開會、奏樂燃放鞭炮、并舉行升旗禮、全體唱黨歌、向黨國旗及總理遺像鞠躬致敬、恭讀總理遺囑、全體童軍背誦誓詞、旋由主席周伯敏報告、大意謂今已全體童軍慶祝總會成立意義重大、尤應檢閱過去、策勵將來振作服務精神、而為表率云云、繼由總會代表陳劍修、市府代表葛曉東、總會祕書裘祝三訓話、詞意懇摯、語多勗勉、詞畢全體童軍歡呼、唱童子軍歌、至三時許散會

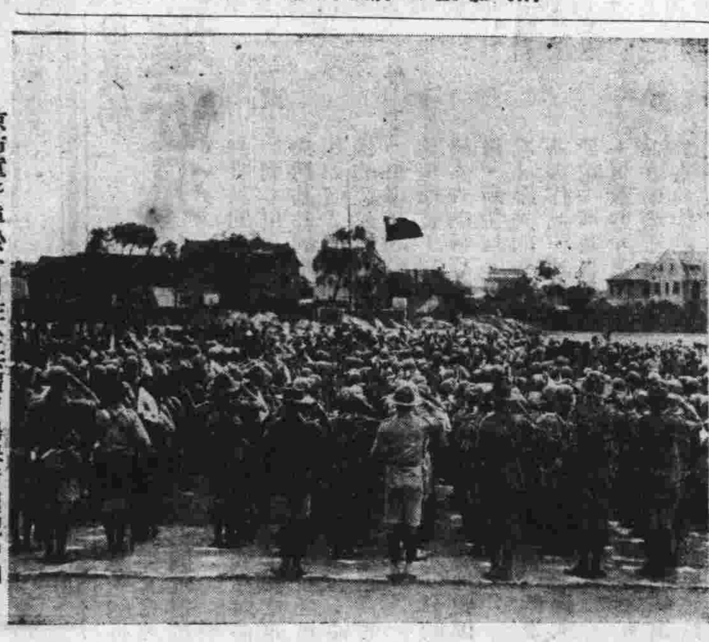

京市童子軍於今日在公共體育場舉行慶祝中國童子軍總會成立一週年紀念大會（國際社攝）

公餘網球賽
實業明日戰中央

第四屆首都各機關公餘網球比賽、自開始比賽以來、展轉淘汰、已剩最後三隊、除鐵道部已獲決賽權外、另一組實業對中央黨部、已定今日午後二時起、在交通部網球場舉行複賽、雙方勢均力敵、屆時當有一番激戰、勝者再定期與鐵道部爭奪錦標、茲錄雙方名單如次、

實業　中央

單打、馬少伯 對 李丕組
凌道揚 對 朱瑞華
奚若 對 徐卓峯
劉行騏 對 郭子貞
雙打、馬少伯 凌道揚 對 李丕組 朱瑞華

中大實校組織 兒童幸福討論會
歡迎附近學生家長參加 以謀社會人士從事改善

中央大學教育學院聯合實驗學校組織之母親會、本學期已擴大組織、定名為兒童幸福討論會、歡迎該校附近各小學如香鋪營、鼓樓、蓮花橋、中華女中附小、鼓樓幼稚園、萬青試驗學校、及本大學實校等學生家長加入、該會自本月二日起、每隔二週舉行一次、時間均在每星期六下午四時、每次均有學術演講及兒童問題討論、刻聞各校學生家長報名參加者異常踴躍、並徵社會人士對於兒童幸福之注意、

京短期小學
全部均已開學上課

京市一年制短期小學五十所、均已全部開學上課、學生到者甚為踴躍、

清華大學 聘定戲劇指導
訓練該校留美公費生

北平清華大學本屆錄取之留美公費生、按章應於出國前、在國內實習一年、或半年、并聘請學者分別擔任指導、聞國立戲劇學校校長余上沅、及南開大學教授張仲述、已被該校聘為戲劇指導、

非僑籃球隊 昨日離京
賑災籃球賽中止舉行

非律濱華僑籃球隊、原定于今日下午三時與軍校作第四次賑災籃球比賽、十戒籃球隊、亦約安記者隊于下午二時先唱開鑼戲、頃因特殊關係、此項比賽、業已決定作罷、非僑全體人馬、並于昨日下午五時乘京滬車提前離京、今日到滬、明日即搭輪返菲、臨行對記者表示此次來京、備受勵志社、暨僑委會慇懃招待、以及首都球迷熱烈歡迎、衷心至為感激、返菲後、將繼續努力、以備參加第七屆全運會、屆時或可與首都球迷重相聚首、又此次原擬與軍校作一度友誼比賽、然後離京、惜當局有不幸事件發生、故不得不放棄原定計劃、殊為遺憾、如此則今日之賑災籃球、已中止舉行、球迷可勿徒勞往返云、

考院擴充圖書館
石瑛等為審查委員

考試院為充實該院圖書館內容起見、特由該院歷年積存項下、撥洋一萬元、作為購買圖書之用、并派該院銓敘部長石瑛、考選委員會委員長陳大齊、為購買審查委員會正副委員長、饒炎、伍非百、劉奇峯、張忠道、劉光華、許崇清、辛樹幟、陳有豐、盧毓駿、馬洪煥、楊宙康、李飛鵬、許崇灝、黃序鵷、張默君、葉溯中、趙鈇、宋淝、馬鶴天、及該院圖書館長沈士遠為委員、并推饒炎、許崇灝、沈士遠、馬洪煥、許崇清、五人為常務委員、即將選擇圖書開始購置、

九十六員馬上英雄 參加首屆賽馬大會
明午一時在中山門外一顯身手
比賽員姓名號碼均已編製蒇事

首都騎射會主辦之第一屆賽馬大會、定明日下午一時起在中山門外跑馬場舉行、加入者九十六人、屆時先舉行開會儀式、然後即開始比賽、裁判員名單已詳誌昨日各報、凡該會裁判員、請於是日上午十一時半在大行宮小學門口集合、以便乘坐行政院汽車赴騎射會午餐、十二時半出發、茲記者探得參加比賽者之姓名、及號碼如次、

姓名號碼

一、文鯉、二、劉子龍、三、張元祜、四、黎明、五、桂仲庚、六、郝殿卿、七、韓兆豐、八、倪雁臣、九、蘇廷元、十、郝蔭山、一一、王守德、一二、王元、一三、稽思實、一四、姚克明、一五、袁玉璋、一六、曹仲義、一七、楊佈、一八、蘇若水、一九、楊賁彬、二〇、李遠忠、二一、何致江、二二、汪志霄、二三、王志敏、二四、胡嵩、二五、張長生、二六、魏俊藩、二七、朱更生、二八、薛居文、二九、劉河清、三〇、萬昌學、三一、汪恩廣、三二、張懷林、三三、李萬年、三四、黃次長、三五、秦五大、三六、唐文謹、三七、朱玉秀、三八、黃成我、三九、向毅奄、四〇、萬步張、四一、盧從棠、四二、薛登選、四三、周昌道、四五、孫雲帆、四六、劉宗希、四七、張金寶、四八、姚亮安、四九、李占鳳、五〇、黃雨成、五一、潘俊世、五二、袁振中、五三、陸傳瑞、五四、聶春華、五五、郭長鈞、五六、劉振芳、五七、王嘉祥、五八、劉仁、五九、鄒鵬、六〇、鄭雄武、六一、胡軍山、六二、汪傑、六三、陳義勝、六四、胡永林、六五、楊定國、六六、陳永元、六十七、萬昌彩、六十八、王玉正、六十九、蔡文標、七十、鄒秀成、七十一、尹維志、七十二、陳元吉、七十三、梅崇德、七十四、于廣申、七十五、李雄亮、七十六、陳鑑模、七十七、李樹華、七十八、李義秀、七十九、張平羣、八十、穆嘉誠、八十一、卜雲龍、八十二、周駿業、八十三、關邦傑、八十四、劉超、八十五、趙克己、八十六、何桂、八十七、張文明、八十八、鄧凱元、八十九、英甯、九十、董心齋、九十一、苗照東、九十二、劉德桐、九十三、楊棋、九十四、程駒、九十五、張有榮、九十六、楊希希、

首屆足球錦標賽 本月下旬起角逐
比賽規約業經修正通過 即日開始註冊十六截止

委員會議 決議九案

南京市社會局第一屆足球錦標比賽委員會、於昨日上午十時在市政府會客室開第一次委員會議、出席者、徐紹武、梁芝（吉德梁代）、張東屏、張信孚、錢一勤（王健吾代）、王健吾、主席張信孚、紀錄吉德梁、報告略、決議事項如下、（一）註冊日期、自即日起、至十一月十六日止、每日上午九時至十二時、下午三時至五時、過時不候、（星期日不註冊）、（二）註冊地點、定為社會局第三科、（三）乙組（中學組）每場比賽時間定為七十分鐘、（四）推王委員健吾擬定註冊單、負責分發、（五）比賽地點、定為中央大學、金陵大學、金陵中學、勵志社、省立公共體育場等各處之球場、由社會局函借、（六）比賽日期、暫定自十一月二十三日起、至十二月二十八日以前止、（七）推張委員東屏、王委員健吾、負責編配比賽秩序、（八）推張委員信孚、為本會主席委員、（九）比賽規約修正通過、

分甲乙組 兩隊比賽

南京市社會局第一屆足球錦標比賽規約、（一）本比賽分為甲乙二組舉行、甲組以本京大學校足球隊、或各機關、以及其他團體所組織之足球隊屬之、乙組為本京市私立中等學校學生球隊屬之、但乙組球隊、得報名參加甲組比賽、甲組球隊、不得參加乙組比賽、（二）註冊日期自即日起、至十一月十六日止、每日上午九時至十二時、下午三時至五時、逾時不候、（星期日不註冊）、（三）註冊地點、定為南京市社會局第三科、（四）註冊手續、每隊須將本局所印就之註冊單、詳細填明後、由該隊主管機關教練及隊長、分別蓋章、並隨帶球隊全體照片一張、（或各個人二寸半身照片）向註冊處註冊、手續不完備者、不予註冊、

比賽方法 單循環制

（五）球隊註冊每隊最多以十五人為限、不足者、聽註冊後、不得增改、未註冊之球員、不得參加比賽、又每一球員、不得參加二個球隊比賽、（六）自十一月二十三日起、至十二月二十八日以前止、為比賽日期、比賽秩序、由本委員會編定、不得更改、各球隊因特別事故、不能如期比賽者、須得對方同意、約定補賽日期、（須在規定比賽期內）並須先日繕具理由書、通知委員會、申請延期、否則作棄權論、（七）比賽地點、定為省立公共體育場、勵志社足球場、中央大學足球場、金陵大學足球場、金陵中學足球場等五處、（八）比賽方法、採單循環制、遇每組參加隊數過多時、則用抽籤法、分為二部、或數部、分別輪流舉行、比賽再以二部、或數部之優勝者、作最後之決賽、

逾時不到 作棄權論

（九）比賽規約除乙組比賽時間、定為七十分鐘外、其餘均採用二十四年、第六屆全國運動大會足球規則、（十）每場比賽、均準時舉行、逾規定時間十分鐘不到場者、作棄權、雙方不到、均作棄權論、（十一）如遇雨雪、不能舉行比賽時、由委員會事前通知、倘臨時雨雪、則電話通知、凡無電話之球隊、不及通知者、則由該隊在出發前一小時、向委員會詢問電話社會局第三科、（二一三八五）（十二）參加比賽之球員、須齊整球衣、球鞋、（守門員之球衣須與其他球員異）

設委員會 處理糾紛

（十三）由社會局聘請局外體育專家七人、並指派局內職員二人、組織委員會、處理一切重要事宜、委員會下設管理三人、由社會局職員充任辦理、照料比賽事宜、執行比賽之裁判員、有違犯本規約者、委員會有議決處罰之權、必要時得停止球隊或球員之比賽權、球隊被取消資格後、其已有之比賽、亦取消不計、（十四）球隊如有抗議事件、須於事實發生後、二十四小時內、將正式抗議書、提交委員會、即以委員會之議決、為最後之決定、（十五）甲組之優勝者、得市長所贈之銀杯、（超俊杯）乙組之優勝者、得社會局長所贈之銀杯、（劍如杯）、以留紀念、

國民大戲院

今日最後一天

本年度第一部滑稽鉅片

大明星：賈克奧凱，萊納羅斯；麗達勞勃蒂，

合演傑作

香豔浪漫 首屆一指 幽默新奇 無以復加

鴛鴦譜

時代戀愛術，摩登生意經，五光十色，妙趣橫生。

准明天起映

袁美雲 魏鶴齡 王乃東

主演全部有聲對白鉅片

暴風雨

南京大戲院

敦請 上海風社 南京宿彥 海內文豪 閨閣名媛 崐曲宗匠

空前大會串

日戲 仙霓社　夜戲六時半開演

陳夫人　善化主人　晴星叔先生　徐德和先生　袁谷主人　王小姐　紅豆館主　徐烈丞先生　王小姐　夏訥君　京谷主人　潘小姐　沈小姐　善化主人

迎像哭像　拷紅　琴挑　林冲夜奔　一棒雪　投淵　新仙桃庵　藏舟　醉犯　彈詞　牡丹亭

對號二元　特廳一元二角　正廳六角　普通三角　劇本隨票附送

明星大戲院

平京名票假座公演平劇

票價 對號壹元二角 頭等六角 捐稅外加

班串 百壽圖　王連升 魚藏劍　王桂亭 神亭嶺　朱覺凡 拾黃金　徐友蘅 羅蕭初 罵殿　毛季英 宇宙鋒

朱覺凡 陶善庭 陶默厂 探母　邱詩隱 盧琦 徐友蘅 回令

坐宮盜令起准代回令止

二號夜戲下午七時開演

兒童之光　今天下午二時半開映 照常　票價一律

金城大戲院

地址 下關商埠街　電話 四一四八八

時間 日戲一時起 夜戲七時半起　價目 日戲二角三角四角 夜戲二角四角六角 捐稅在內

劉花 名振華北評戲大王青衣花衫 林蓋

金喜仙 小芙蓉花 幽鶯雲樓

李義芬 花小琴 張艷秋 張九鳳 林艷鶯 王萬良 花俊仙 白少亭

二號日戲 全部保龍山　二號夜戲 全部循環果報

本院特約 江南汽車 今天起廉價 送客進城　由本院至鼓樓大洋一角、新街口碑亭巷一角五、夫子廟二角

新民大戲院

建康路國貨陳列館內

鐘點一時起六時止七時起十二時止

重金禮聘話劇大家登台表演

徐鳳珠 于夢梅 張憐卿 于夢霞

全體數十餘人一齊登台

今天日戲公演 小二過年　今天夜戲公演 掛名夫妻

今天日戲加演 大名府　今天夜戲加演 狄青出世（本九）

本院優待顧客起見於一日起七日止買一送一

預告（半張小照）排練純熟即日開演

璧壽軒 十珍印泥 展覽會

十珍印泥之優點：

1 十珍印泥理艾別出心裁務使艾絲不斷更以製艾特法竟能使艾絲堅長細膩蓋非此則難以脫缸如艾絲既不能凝附印缸自當更不致凝附圖章故雖蓋斗大之章亦永無以上之虞

2 十珍印泥之二元及元半者與市上六七元之貨品全行相同且硃色較厚故可謂價廉而物美

3 十珍印泥蓋于紙上非惟濃厚勻淨且永無走油之虞裝裱後更無色澤溶化之弊

會所延齡巷東方飯店二二一號

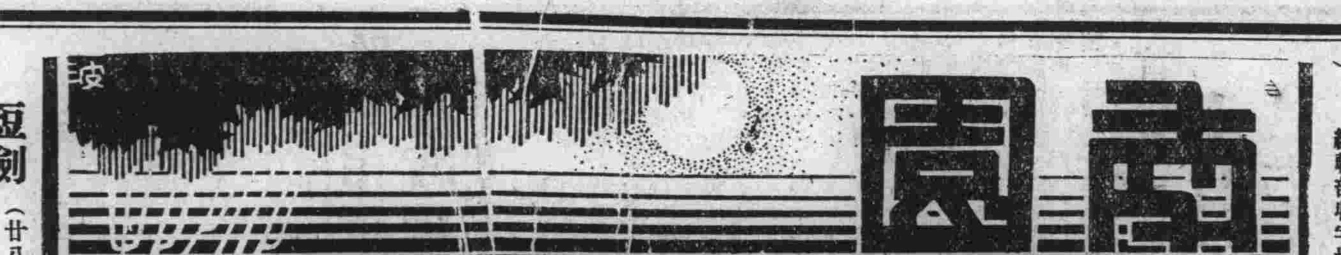

稿例

㊀本刊絕對公開,歡迎投稿,備有稿費,論質不論量,未蓋章及不註明地址者,以卻酬論。

㊁取稿範圍,文言語體,一律歡迎,以軼事,遺聞,掌故,暨精美散文小品創作,為合格,關於革命史料,尤所拜嘉。

㊂原稿概不退還,請勿附寄郵票。

㊃來稿請註明南園編輯部收字樣。

照例文章(廿九)

易心

瘡!

瘡,提起它有點肉麻,因為它是帶有傳染性的皮膚病。瘡的分類很多,有「癤瘡」(即疔疽),「癰瘡」,「狼瘡」,「斑皮性狼瘡」,「潰瘍性狼瘡」,「梅毒惡瘡」……這些都是傳染性最大,而且帶「危險症」的瘡毒。人們如患了上面所言之一種,如不急于治療,確有送掉性命之危險。

但現在社會上所傳播者是兩種瘡,一即俗云「楊梅瘡」,一即「癩皮瘡」。「楊梅瘡」係由不潔之娼妓所染;「癩皮瘡」係是不清潔所致。患前者不醫癒,能傳害於妻兒子女及後人;患後者能妨礙身心健康及社會多數人們之衛生。

所以古人提起了瘡,便不寒而慄,認定一個人患了瘡病,即云「此朽木,有何救藥?」如眼見國家多難,社會腐敗,即高談闊論着:「國家社會,百孔千瘡……」。但他們以「百孔千瘡」來形容當時的國家社會,是如何的糜爛?怎樣的窳敗?我們閉目將一個患了毒瘡的人身上想想,那麼,也知道一個詳細了。

昨天舍弟來信說:他全身都患了皮膚病,不知從何處傳染來的?經醫生診斷,認係「斑皮性「狼」瘡」,來勢很兇,現雖經西醫診治,然已全身「百孔千瘡」,且大腿部被潰爛去一塊肉,悲感莫名,但早不預防,「養癰貽患」,其禍係由於自取也。

我已去信告訴他,「百孔千瘡」的身體,自己應該努力調治,多清潔,多運動,靠「西」醫是不大妥當的。

國人們注意吧?「狼瘡」利害得很,傳染到我們身上來,便會爛掉一塊肉,我們仔細想想,這肉是失人的遺體,不能隨便給它——瘡虫——嚙了去,我們應該時刻防備它的傳染才好。

日本學者座談會裏的 蘇聯文壇近況

白濤

座談會流行在我們中國的學術界來,還是不多年的事情,現代科學的昌明,思想的發達,人們生活均因而極度的緊張起來。由一羣學者聚在一塊地方,互相討論互相切磋,有談有笑的,不只對于時間是很經濟,且也能藉此而獲得更充實的內容呵。

在一九三五年七月四日,東京的赤坂町幸樂內,聚集一羣日本的學者,是特別研究蘇聯的學者,參加者為:大藏公望(司令者)大竹博吉,香川重信,茂森唯士,昇曙夢,馬慯秀夫,和山岡道武諸人,是日專門研究一般的蘇聯現代人物,如斯達林,杜洛斯基,堪卡洛維支,及來過中國的加倫將軍等,關於文學之部,今特為述如左:

大藏:「再談到文學,美術,電影方面的人,在文學上,高爾基現在算第一人吧?昇先生以為如何?」

昇:「雖不說是第一人,中心終究是高爾基吧?」

大藏:「新人裏面都有些什麼?」

昇:「優秀的作家,例如介紹到日本的蕭羅霍夫,龐弗羅夫,里昂諾夫,詩人則為柏慈斯基,這些人們在文壇上無常說比高爾基更活躍呢!」

大藏:「這些人們的作品達到世界的水準了麼?」

昇:「某些作品的確達到世界的水準。」

大藏:「啊!但和安斯陀夫斯基等的水準相比如何?還沒有那樣的恆久性吧?」

昇:「由現在的蘇維埃大衆而言,對於靜靜的頓河,新墾地,以及龐弗羅夫的布爾斯基等作品,比對安斯陀夫斯基更愛讀,更歡迎。這些作品在藝術上幷不劣於古典作品。全體上雖沒有古典的那樣激底,但攝取古典的特長,充入新時代的意地沃羅基,加上新的技術。」

大竹:「最近讀東京日日新聞的文藝欄,看到菊地寬說文學每半世紀週期興隆一次,幷舉出那興隆期之次數,俄羅斯難道不是這樣的麼?如普希金,郭戈里等是十九世紀初頭,其次安斯陀夫斯基託爾斯泰的時代不是又到來了麼?」

昇:「是的。」

大竹:「這樣看來,每三四十年應有一次興隆期。」

昇:「不,在俄羅斯大約十年一週期。」

大竹:「這興隆週期之波有大有小。」

昇:「這幾年正是興隆期呢?」

大竹:「出了新墾地等作品,確是興隆期。」

茂森:「最近的合作,比起俄戰流的賽拉非莫維支或士敏土的格拉託可夫等,竟可劃然區別開地追越過去。」

昇:「最近的作品前進着。超過了賽拉非莫維支和格拉託可夫。技術方面:心理描寫性格描寫等確是優秀。」

大竹:「代表物是靜靜的頓河,新墾地布爾斯基等吧。」

茂森:「就現在所說的裏面,那個是最優秀的作品呢?」

昇:「新墾地很好,有郭戈里恆樣的味道,初期的文學好像是宣傳品,後來就深刻多了。」

大竹:「經過十五年開了花。」

繼後尚談及電影演劇,及美術方面的傑出人材

短劍(廿八)

悟

意亞停戰中的一個條件

墨索尼里對於停戰的條件,是要在阿比西尼亞國境內割讓一塊和交換一塊外,還要闢一租界。這一點,不禁想起我們龐然老大的中國了。

阿國不是世界上最野蠻而又文化最落後的一個小民族嗎?意國是這樣說;我們中國也是跟着這樣說。萬想不到這野蠻不開化的小民族的國內有學國要求闢租界到還在我們四千年文明古國之後六十餘年。唉!到很足令我們文明先進的中國人想一想!

龔定盦趣史

悟

龔定盦為有清一代詞宗、所為詩文、奇偉雄健,不可一世,因其博覽羣書,故每一握管,典實輒奔赴腕下,每一文出,衆口交推,茲讀各家筆記,得其趣事數則,殊覺意味雋永,足資談屑,不僅作野乘讀,且可作趣史觀也。

定盦生平最嗜賭,尤愛攤,自謂能以算學占盧雉盈虛之來復,其帳頂滿畫一二三四等字數,無事輒臥于床,仰觀帳頂以研究其消長之機,對人輒自鳴其賭學之精,然每戰輒北,一日,揚州某鹽商家大開宴會,名士巨賈,詩人墨客咸集,酒闌,於屋後花圃中共作樗蒲戲,有王君者,是日適後至,見定盦獨自一人拂水弄花,昂首觀行雲,有薰然出塵之概,王君趨語曰,想君厭囂,乃獨至此,君真雅人深致哉,定盦笑曰,陶靖節種菊看山,豈其本意,特無可奈何,始放情於山水,以寄其滿懷之憂鬱耳,故其所作詩文愈曠達,實為愈不能忘情於世事之徵,亦猶余今日之拂水弄花,無以異也,語畢,又復云,今日實路,吾本計算無訛,適以資罄,遂使英雄無用武之地,惜世間無通財之士,能假我金錢者耳,王君本傾慕其文名者,乃解囊贈之,倍入局,然每戰又北,不三五次,所假之資,已全數化歸烏有,定盦怒甚,遂大踏步出門而去。

定盦卒揚,常寓秋實軒,秋實軒者,有桐樹數株,相傳為李唐舊植,定盦閒日,輒低吟其下,一夕與客談甚歡,遂脫靴棹上,追送客,靴更不知所往,越數日定盦行,僕輩於帳頂得之,蓋彼時發笑搖憔,手舞足蹈,得意忘形,不覺足下之靴,遂向帳頂飛去矣。

定盦一日至劇園,當台中坐,列坐多舊友,歷舉龔氏歷世學派,次及其叔父,曰,稍有通氣,次及其尊人,曰,一竅不通,繼之大笑,遂以足擱棹上,以背倚椅,一傾身,仆於地,滿園皆大笑。

光明的期待(二)

楊希揚

周先生的話

醒來跳起床,面龐還蘸着一層懶散的睡容。扒進兩碗飯,午餐算是告畢、昨晚間反覆在床上的非離開這地不可的念端,又襲入了心頭。平少要離開長沙的這句話,更在心頭活躍得厲害,彷彿須一翅翔入天空而離開這魔窟似的長沙,在我是這末想着,那時候極少,心中是淋漓痛快的了。

挾着一把菲菲傘,將衣領拉了又拉。想去會會一位周先生,為的是有無善教於我否,他是在高中教國文的。一路上腳頰得沒有一點力,好久了後,一幢高聳的洋房式的學校,算是在眼前了,依着門房說的話,算是沒嚕嚕,沒費力的找着了周先生。

他見了我即刻跳下了床,呼了一聲周先生,我便依他的聲浪在客椅上落了坐,寒喧了幾句,兩個人都靜着沒說話。遠遠地傳來的稀疏的機輪聲,窗外的鳥聲,以及我擱在膝上的手臂上的錶聲,這些除却外,這房子內簡直靜得死過樣的靜。

周先生,你南京有朋友嗎?——打定主意來的時候,滿腔的話想和他講,但當面了不知從何處開口。

沒有,一個都沒有!——彷彿喚醒了他的靜穆,一張臉向上的一張,兩顆眸子也隨着上下的翻動,才說了這幾個連續成句的字。「因為我想到南京去哩!」

你想到南京去,可是南京不比這裏容易謀生!——他似乎在警誡,那幅面容,彷彿由經驗告訴了我,在南京的生活是不堪的。

「將怎樣呢?在我這樣的境地的人。」

「唉!目下眞沒有一點辦法,——那句話,正如火線般的,喚起了他滿腔的慣語,大聲的欠起了身子。——畢了業的學生固然難想到辦法,就連現在的下級軍官,一折再扣也閙着沒辦法。目下有辦法的,少許薪資折了還扣,再加——捐又——損也閙着沒辦法,沒辦法的當更沒辦法了。人民的錢被官吏拚命的刮到腰包中去了,官吏的錢流到外國去了,故社會上的金融,拮据異常。農人的谷被洋麥的輸入賤落得不值一文,故市面上百貨蕭條,因的是,沒有大多數的農人能顧臨。故工廠概有關門之虞。然而當大官的呢?民膏民血吸飽了,存到外國去。日本兵來了,乘飛機飛。日本兵到了東三省,張學良乘飛機,遨遊世界,假設日本兵到了南京湖南,做大如的當可以張為範類尤而效之。因為他們有的是民膏民脂。或也藉這國亡的機會遨遊列國,飽飽眼福。其所謂模範省者,倘如此,其不模範省者,將何堪設想呢?官吏既如此,人民之窮,將伊于胡底,無出路,沒辦法的呼聲,盈溢着空間,不久社會定要「變」的了。要社會「變」了,才個個人能找着出路。像這樣不需的社會,不久定要變的了。定要變的了!」

定要「變」的了的這句話,是多末響亮,多末悅耳。我彷彿中了它的毒似的,臉頰暈起着笑渦,兩手緊捏着拳頭,好像眼前充滿着無限的希望,定要變的了的希望。

辭別了周先生,四肢不比從前的懶散無力,眼前有的是希望,是光明,想到不久的變了時,面龐掠過了淺薄的笑容,但憂時消逝了,因為這街上仍找不着一點變的現象,仍是一樣的各自安閒異常,倚在門框旁的少年女人,仍是賣笑的倚着在,吸旱烟的染布莊的老頭子,仍啣着烟桿子在,總而這街上是一樣的,與以前沒兩樣,找不出一點將變的現象?

悼威廉羅傑士

——一掬同情之淚——

美幽默電影巨星威廉羅傑士,世人鮮知其為一卓特之新聞從業員。噩耗傳來,羅氏已與獨眼飛行家濮斯特同罹慘難。羅為一多才多藝之人物,其從事事業之多,成功之大,為常人所不及。羅傑士從事新聞事業之始,乃在攝製影片之餘,為各大報作評論,筆鋒之犀利,為全美人士所愛讀,其後羅氏作環遊世界之壯舉,每有所見,即草長篇通信,投寄各報,因其文字之幽默流利,每篇一出,萬人傳誦。其對於弱小民族,恆於筆底流露同情之熱誠。九一八事變起,羅為明瞭東北實狀,乃長征萬里,親履東北視察,並將所見實情,作為通信稿,在美國各大報批露,使美人能了解我東北被陷之實況。今我人重讀其考察東北所發表之文字,如「在喝了兩盅茶之後。我看東三省的現狀,是如此的,中國人保有地皮,而日本人保有在那地皮上的房子,你看誰該負擔?」「國聯派遣調查團赴東三省,使我想到一位與拉荷馬洲的知事,在馬被竊後,才跑去馬房視察」不禁重有感焉。羅氏年來常為美國禮拜六晚報作長篇文字,亦為世人所愛讀。然此影壇巨星新聞記者,竟罹此慘禍,不得永年,實為影業及報界之重大損失也!(黃渡)

最後的覺悟

吳子懷

經過很多的醫生試驗,嘗盡了百草的苦味,才能得到人生的終點。四肢百骸,已失了指揮統制的能力,躺在牀上,等着死神裁判的命令,唉——可憐的某甲。

我不是強壯健全,眉飛色舞的人嗎?而今呢!愁眉病色了,我的喉舌唇齒,不是伶俐得很嗎?而今呢!喉閭舌木唇僵齒滯了,我不是有翻雲覆雨變化莫測巧妙的能手嗎?而今呢!兩手麻木,失去指揮的能力了,我不是有隨機應變進退裕如的兩腳嗎?而今呢!骨硬肉僵,不能伸屈自如了,我不是有聰明的腦經,多智的心靈嗎?而今呢——神經的錯亂,方寸已亂了。我用盡心血,耗盡腦汁,不惜名譽身家性命,來爭來奪積得來的,那眞動產和不動產,我平時多麼得意嗎?而今呢——高大的洋房,不能移置在黃泉路上,雪白的花邊,不能匯寄到幽冥世界,美麗的妻妾,更不能伴我到地府修文,我平時說人家兒子無能,女兒無行,而今能保我的兒女繼先人之志,不辱祖先嗎!我平時錙銖必較,一介必爭,而今所較所爭的成績,又怎樣呢?我是身經百戰的人,一生或用力敵,或用智取,打倒不少強幹的,懦弱的,奸滑的,鬼譎的,處處佔人之先,處處爭人之強,而今竟不能與死神共一雌雄,眼睜睜地為其所屈服嗎?我平時自信能活百年千年,那知死神將停止我世上一切的留戀了,唉——我覺悟了——迷夢,唉——我覺悟了——悔恨。

高江村之拍馬

黃昏

高江村士奇崋亭人,家甚貧寒,鬻字為活。納蘭太傅明珠愛其才薦入內廷。康熙喜其才捷,凡遇巡狩出獵,皆命江村同禁御羽林諸將校並馬扈從。故江村詩有「翡翠叢中列,鵞黃隊裏行」云云,蓋紀實也。江村性嫻巧,遇事先意承志,皆愜上意。一日上獵中馬蹶,上不懌,江村聞之,乃故以污泥污其衣,趨入侍側,上怪問之,江村曰:「臣適落馬,墮積潦中,衣未及浣也。」上大笑曰:「汝輩南人,故懦弱乃爾,適朕馬蹶,竟未墮騎也。」意乃釋然。又上登金山,欲題詔,需毫久之。江村乃擬「江天一覽」四字於掌中,趨前磨墨,微露其跡,上如其所擬書之,其迎合皆若此也。

吳稚暉見厄於閽卒

中委吳稚暉先生之文章道德,昭昭於世,固不待我贅言也。乃吳先生向不變平民化面目,恆戴其折架之黑晶眼鏡,服其粗布闊大之長袍,往來京滬間,於三等車廂中常見其足跡,興之所至,雖對孺子老嫗,每亦大發其滑稽議論,以資談笑。多有不知其即為當今之黨國元老也。其生平趣事甚多,而在申江應大夏大學演講時,以蘇秦自比一事,則尤堪發噱也。憶年前予肄業大夏時,適值新校舍落成,舉行開幕典禮,校長王伯羣氏,柬請吳先生演講,迨開會時屆,吳先生仍穿其布袍,左挾公文袋,右持甘蔗,且行且啖,施了從外來,大有一行一啖蔗,緩步入山門之概。閽卒見其衣服垢敝,始則不以之禮、繼則拒而不納,吳先生漫不與較,既不告其姓名,復不說校長王伯羣氏實邀我者,祗沉吟自語曰:「還未開會嗎?」閽卒亦不應,吳先生乃就校門外大石而坐。啖其甘蔗如故。既而校中人以吳先生遲了不到,擬使人敦促之而王校長且步出校門翹望,甫及門次,乃見吳先生癡然屹坐,料其必為閽卒所拒,啞然失笑而語之曰:「范叔一寒至此,宜為所拒矣」,閽卒大驚,鞠躬而謝,吳先生莞爾言曰:「前倨後恭,豈以予為蘇季子乎?」閽人無以應,默然而退。噫,吳先生此舉,未免惡作劇矣,世以滑稽稱之,有以夫。(元美)

軒渠錄

某君嘗路過城北某巷中,見巷內轉角處,牆上有字云「此處不賣樂,總尿用不着,(京市藥鋪名)大洋值一角,」可謂謔矣,

有某紈袴子,入茶社啜茗,忽見其父敝衣破帽,坐于屋隅,不便招呼,乃使茶房善事之,茶房忽問曰,那位土老兒,是先生何人,某甲不語,俄而笑曰,彼媳與予交好耳,坐少頃,土老兒忽因事罵茶房,茶房怒指某甲罵曰,汝媳與彼通,汝尚有臉耶、土老頭見其子、亦罵曰,汝尚不知我與他娘通耶?

某甲欲污其媳,問計於某乙,乙曰此易事也,汝乘媳不備時,突自後嚙其頸,則事偕矣,甲問其乙故,乙曰君不見雞雞之强奸,非先嚙其頸乎,甲曰彼禽獸也,乙曰汝尚是人耶。(味茶)

昨日「光明之路」標題係「光明的期待」之誤特此更正

今日「社會一角」稿未到暫停一天祈讀者注意

醫藥問答

編者先生:鄙人幼犯手淫,以致精神萎靡,終日困倦,且下身細小如幼時,鄙人憂困異常,以下數點尚希指教,則鄙人幸甚矣!

(一)精神困倦,用何法使之振作,或服何藥

(二)下身細小,欲使之長大,何法治調,或服何藥(何名)

(三)頭昏腦痛,與手淫有關係否?何法治之。(復古)

復古先生:

一,宜休養,力避身心用力過度。

二,注意攝養方法俟身體强壯時,該部亦隨之强大,尤須禁止手淫及過度交接,即意淫亦須禁止。

三,與手淫有關,宜常看善書及格言等類,以代藥餌。(編者)

信箱

結婚六年患神經病醫治無效
家政無人料理現擬另行娶妻
但顧多年夫妻情感想不離婚
所詢。。編者謹答復於後

編者先生:茲有疑問數則:敬祈解答!

敝友某甲娶乙之女為妻,結婚已六年,產後得神經錯亂症,醫治數年,毫無效驗。共生孩子兩個,均僱人撫育,某甲之長輩,均已年逾古稀,故一切家政,委托某甲,而本人又須離家出外謀生,對於家務無人料理,依照法律規定,有不治之精神病,本屬離婚條件之一,但某甲因念及數載夫妻情感,於良心上不忍離異,而為料理家務起見,又不得不另娶一人,處理家務,撫育小孩,未知於法律上有否抵觸?務懇在報端發表,尤為感盼!

(一)某甲未將乙女離異,即擬另娶妻室,是否觸犯法條?

(二)照上述情形,法律上有無其他救濟辦法?

(三)某甲為顧慮中饋計,如實行另娶丙女,乙女家屬有無干涉之權?

(四)苟不幸雙方因此涉訟,判別居不成,勢將進行離異,其一切手續及贍養費如何,惟某甲素無恆產,而現在進益微薄,倘乙女之家長,任意要求,如事實不可能,將以何法解決之?(沫君)

沫君先生:

(一)乙女未離,另娶妻室,即為重婚。

(二)法律上所謂重大不治之精神病,應注意於重大及不治數字,照上述情形,無他救濟辦法。

(三)可以干涉。

(四)離異手續,應向法院為之,至贍養費之如何,應視某甲之經濟能力。(編者)

職業介紹

本京北平路五十號全國學術工作諮詢處消息

㊄㊅㊅(登記字一〇六九號)奚女士年廿一歲,江蘇省上海市人,民國二十四年六月畢業於上海法學院銀行專修科,曾於上海農商銀行,實習兩月,願任職務性質(一)銀行暨團體機關職務,待遇地點不拘。

㊄㊅㊆(登記字一六三四號)理科陳君,年二十五歲,浙省象山縣人,民國二十四年畢業於國立浙江大學,專攻生物學與分析化學,得學士學位,願任職務性質,(一)動物學病理學研究,(二)水產養殖,水產製造,(三)中學教員,希望待遇,由六十元至一百元,服務地點不拘。

㊄㊅㊇(登記字一六三五號)理科王君,年二十四歲,江蘇省江陰縣人,民國二十四年畢業於國立浙江大學生物學系,願任職務性質不拘,有進取之機會者,希望待遇由六十元至八十元,服務地點,杭州。

輿論一角

親善之聲

雖然近來似乎有點「空氣緊張,謠言紛紛」,但緊張的僅祇空氣,紛起的不過謠言,對於中日親善的根本問題,絕對不致動搖,這裏,就有「非謠言」的親善之聲可以作為明證,只要你不是瞎眼,不是聾子,總會見到聽到的!

此次中國經濟考察團,東渡到日本去考察,全團團員,都是國內知名之士,而日本實業界領袖的歡迎招待,也惟恐禮有不週,雙方都殷勤備至。所以考察團在考察完畢,離日西返的時候,二十二日正午在東京帝國飯店設宴答謝日本銀實兩界領袖,席間由吳鼎昌君發表演辭,申述在日考察所得之感想和今後的希望,其中有許多驚人的論調說:

「吾人深信今日貴國朝野及各地各業有力者,皆認貴我兩國經濟提攜,為目前及今後之急務是也。敝團此次來訪,持定以不客氣之態度,儘量披瀝吾人之至誠,兩旬以來,……!發現彼此懷抱,蓋皆不謀而同,而趨於一致之結論,……敝團此次來訪,經兩旬之粗淺觀察,已證明中西人士所傳之非虛,……!假使兩國間可逐漸改善政治環境,俾兩國能早實行經濟提攜,使資源確實,市場鞏固,則中國必可以幫助日本為世界的活動,絕無後憂,如此,日本亦可助中國成為繁榮相依獨立自主之國家,東亞永久和平可保。東西問題永由東亞國家自行解決,勿庸他人過問……。」

這許多演辭,粗聽起來似乎不像中國人的口吻,但仔細一辨味,就不難明白它完全是一種標準的「親善之聲」了!如果還親善之聲能夠收成唱片,放到無綫電發音機上去發音,廣播全國甚至及於世界,使人人聽得爛熟,則中國還會不太平,未之有也!